

黄河水利职业技术学院

信息标准规范 V1.0

编制部门： 数字化校园建设与管理办公室

编制日期： 2017 年 05 月

1 概述

1.1 适用范围

本标准规定了黄河水利职业技术学院管理信息的基本结构、数据元素的元数据结构,定义了学校管理数据元素以及管理信息代码。

本标准适用于学校各管理信息系统的数据结构设计和使用;适用于各管理信息系统的数据交换与共享。

1.2 规范性引用文件

下列文件对于本标准的应用是必不可少的。凡是标注日期的引用文件,仅注日期的版本适用,凡是不注日期的引用文件,其最新版本(包括所有的修改单)适用。

- GB/T 2260 中华人民共和国行政区划代码
 - GB/T 2261.1 个人基本信息分类与代码 第 1 部分:人的性别代码
 - GB/T 2261.2 个人基本信息分类与代码 第 2 部分:婚姻状况代码
 - GB/T 2261.3 个人基本信息分类与代码 第 3 部分:健康状况代码
 - GB/T 2261.4 个人基本信息分类与代码 第 4 部分:从业状况(个人身份)代码
 - GB/T 2261.6 个人基本信息分类与代码 第 6 部分:人大代表、政协委员代码
-

- GB/T 2261.7 个人基本信息分类与代码 第 7 部分：院士代码
 - GB/T 2659 世界各国和地区名称代码
 - GB/T 3304 中国各民族名称的罗马字母拼写法和代码
 - GB/T 3469 文献类型代码与文献载体代码
 - GB/T 4657 中央党政机关、人民团体及其他机构代码
 - GB/T 4658 学历代码
 - GB/T 4754 国民经济行业分类 GB/T 4761 家庭关系代码 GB/T 4762 政治面貌代码
 - GB/T 4763 党、派代码
 - GB/T 4880.1 语种名称代码 第 1 部分：2 字母代码
 - GB/T 4881 中国语种代码
 - GB/T 6565 职业分类与代码
 - GB/T 6864 中华人民共和国学位代码
 - GB/T 6865 语种熟练程度和外语考试等级代码
 - GB/T 7156 文献保密等级代码与标识
-

- GB/T 7408 数据元和交换格式 信息交换 日期和时间表示法
 - GB/T 8561 专业技术职务代码
 - GB/T 8563.1 奖励、纪律处分信息分类与代码 第 1 部分：奖励代码
 - GB/T 8563.2 奖励、纪律处分信息分类与代码 第 2 部分：荣誉称号和荣誉奖章代码
 - GB/T 8563.3 奖励、纪律处分信息分类与代码 第 3 部分：纪律处分代码
 - GB/T 10113 分类与编码通用术语
 - GB/T 12402 经济类型分类与代码
 - GB/T 12403 干部职务名称代码
 - GB/T 12406 表示货币和资金的代码
 - GB/T 12407 职务级别代码
 - GB/T 12408 社会兼职代码
 - GB/T 13745 学科分类与代码
 - GB/T 14946.1 - 2009 全国干部、人事管理信息系统指标体系与数据结构 第 1 部分：指标体系分类与代码
 - GB/T 16502 用人单位用人形式分类与代码
-

- DA/T 10 高等学校档案实体分类法
 - GA 59.7 涉外信息管理代码 第 7 部分：护照证件种类代码
 - GA 214.12 常住人口管理信息规范 第 12 部分：宗教信仰代码
 - GA 324.1 人口信息管理代码 第 1 部分：户口类别代码
 - GA/T 704.8 出入境管理信息代码 第 8 部分：中国签证种类代码
 - GA/T 704.17 出入境管理信息代码 第 17 部分：签注种类代码 高等学校固定资产分类及编码，中华人民共和国教育部高等教育司，中国计量出版社，2000 年
 - 教学仪器设备产品（物资）分类与代码，教育管理信息化标准第 1 部分：学校管理信息标准，中华人民共和国教育部编，人民邮电出版社，2002 年 12 月
 - 中等职业学校专业目录，《中等职业学校专业目录》，中华人民共和国教育部，高等教育出版社，2010 年，ISBN：978-7-04-030444-2
 - 统计用区划代码和城乡划分代码编制规则，国家统计局令（第 14 号），2010 年
 - 学位授予和人才培养学科目录，关于印发《学位授予和人才培养学科目录（2011 年）》的通知（学位[2011]11 号，国务院学位委员会、教育部文件）
-

- 专业学位授予和人才培养目录，关于印发《学位授予和人才培养学科目录（2011 年）》的通知（学位[2011]11 号，国务院学位委员会、教育部文件）
- 国家职业技能标准目录，人力资源和社会保障部职业技能鉴定中心网站（<http://www.osta.org.cn>）
- 普通高等学校本科专业目录，中华人民共和国教育部中国教育统计网统计标准（<http://www.stats.edu.cn>）
- 普通高等学校高职高专教育指导性专业目录（试行），中华人民共和国教育部中国教育统计网统计标准（<http://www.stats.edu.cn>）
- 学校（机构）标识码，中华人民共和国教育部中国教育统计网统计标准（<http://www.stats.edu.cn>）
- JY/T 1001—2012 教育管理信息 教育管理基础代码

1.3 目的

信息编码是将事物或概念（编码对象）赋予有一定规律性的、易于计算机和人识别与处理的一个或一组有序的符号，是数字校园综合管理平台建设的基础性工作，是保证数据一致性的前提，是构建稳定、合理数据结构的关键，也是学校内部各级部门之间进行数据交换实现信息共享的依据。《黄河水利职业技术学院管理信息标准规范》（以下简称本标准）是基于中华人民共和国国家标准、教育部教育管理信息化标准、中华人民共和国教育行业标准制定的学校信息编码规则及编码数据集，它是学校信息化校园建设的基础工程。

该规范的实行将有助于规范和统一学校的数据编码，方便学校内部各级部门之间的数据共享与交换。

1.4 术语和定义

下列术语和定义适用于本文件。

1. 信息 information

关于客体（如事实、事件、事务、过程或思想，包含概念）的知识，在一定场合中具有特定的意义。

2. 数据 data

信息的可再解释的形式化表示，它能够被计算机识别、存储和加工处理。

3. 数据元素 data element

通过定义、标识、表示以及允许值等一系列属性描述的数据单元，在特定的语义环境中是不可再分的最小数据单元。

4. 元数据 metadata

描述具体的信息资源对象的数据，并能对该对象进行识别和管理，实现信息资源的有效发现与获取。

5. 数据项 data item

具有独立含义的最小标识单位。

6. 数据类 data catalog

描述同一对象（业务环节）的相关数据元素的集合。

7. 数据子类 data subcatalog

数据类所描述的业务环节如可以再分解成若干相对独立的对象，则相对独立对象的相关数据元素的集合。

8. 数据集 data set

本标准描述的所有数据元素的集合。

9. 数据子集 data subset

按学校职能域（主要管理业务）划分的数据元素的集合。

10. 代码 code

描述单一对象取值的符号，该符号应具有一定的规律性，易于计算机和人识别与处理。

11. 代码表 code table

单一对象（实体）全部可能的取值以代码形式表达的列表。

12. 代码集 code set

本标准所制定的标准代码表的集合。

13. 黄河水利职业技术学院管理信息 (Yellow River Conservancy Technical Institute Management Information, 缩略语)

YRCTIMI) , 黄河水利职业技术学院主要职能域中管理业务的信息。

2 黄河水利职业技术学院管理信息体系结构

2.1 面向学校管理信息的元数据组成

YRCTIMI 的元数据划分成不同的子集。其基本模式由以下 10 个基本子集组成。其体系结构如图 1 所示, 它还表达了数据集与代码集的关联。

- TB (通用/标准数据子集) : 组合了以下 9 个子集的通用/标准的数据元素定义;
 - XX (学校概况数据子集) : 组合了学校概况数据类的数据元素定义;
 - XS (学生管理数据子集) : 组合了学生管理数据类的数据元素定义;
 - JS (教学管理数据子集) : 组合了教学管理数据类的数据元素定义;
 - JG (教职工管理数据子集) : 组合了教职工管理数据类的数据元素定义;
 - KY (科研管理数据子集) ; 组合了科研管理数据类的数据元素定义;
 - CW (财务管理数据子集) : 组合了财务管理数据类的数据元素定义;
 - ZC (资产与设备管理数据子集) : 组合了资产与设备数据类的数据元素定义;
 - BG (办公管理数据子集) : 组合了办公管理数据类的数据元素定义;
-

- HQ (后勤管理数据子集)：组合了后勤管理数据类的数据元素定义。

以上 10 个数据子集及代码集组成了 YRCTIMI 基本架构。其中后 9 个数据子集的数据元素都可以“取用”或“引用”TB 通用/标准数据子集的数据元素定义。



图 1: YRCTIMI 体系结构框图

2.2 数据的层次结构

各管理数据子集按业务环节和流程划分数据类、数据子类、数据项。图 2 表示了这种层次结构关系。

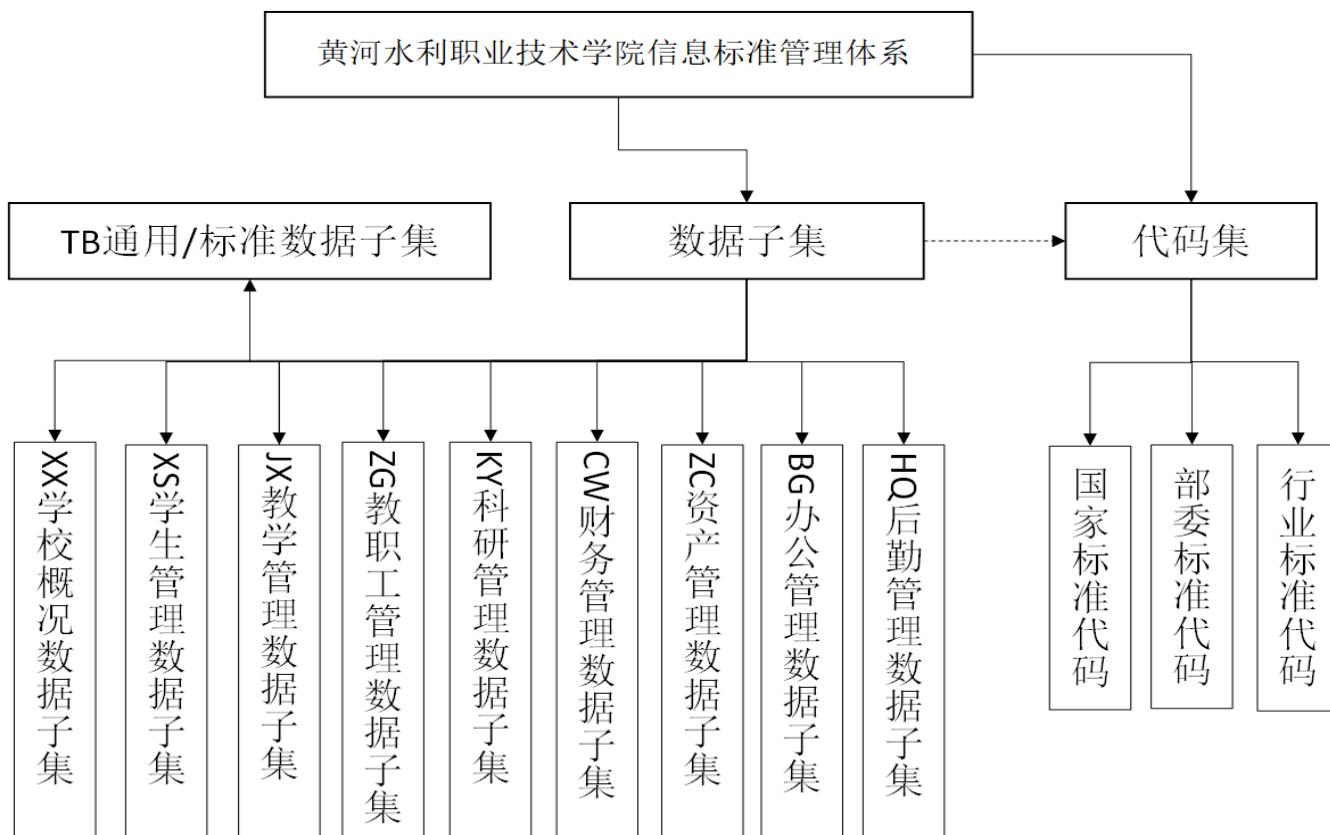

图 2:YRCTIMI 数据层次与元数据结构

2.3 数据元素的结构

2.3.1 数据项组成 (元数据结构)

图 2 还给出了数据元素的表示结构 (数据项) , 即 YRCTIMI 基本模式定义了数据元素的元数据结构。元数据元素结构如下:

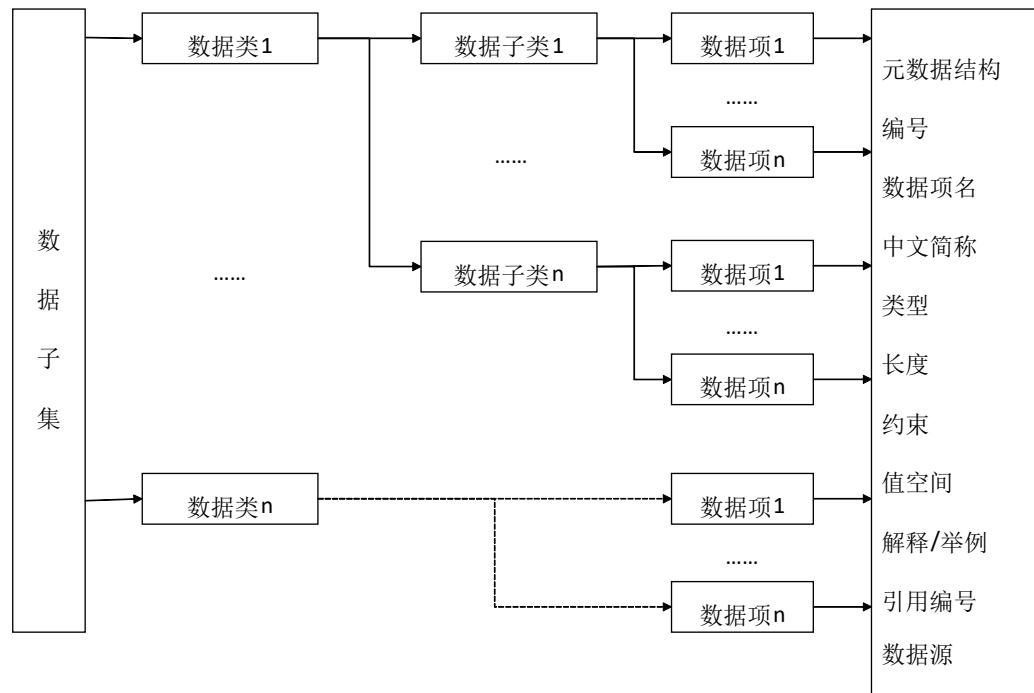
- 编号: 数据项的唯一标识, 采用全局统一的 4 段 8 位编码 (反应数据的 4 层结构) ;
- 数据项名; 由中文简称的汉语拼音首字母大写组成, 与中文简称一一对应, 宜在实际数据结构中采用;
- 中文简称: 所用的数据元素的名称, 具有语义, 面向用户;
- 类型: 数据项容纳的数据类型, 本标准在数据项中简称其为类型 (一种属性) ;
- 长度: 数据项能容纳的最大字符数 (一种属性) ;
- 约束: 数据项约束状态的描述, 即必备数据项或可选数据项 (一种属性) ;
- 值空间: 数据项取值的范围与规范 (一种属性) ;
- 解释/举例: 数据项属性的说明或举例;
- 引用编号: 引用该编号的数据项的属性;

以上 9 项组合了各业务数据子集的元数据结构, TB 通用/标准数据子集不存在“约束”、“引用编号”。

2.3.2 数据项名

宜在实际数据结构中采用。取名原则是由“中文简称”每个字的汉语拼音首字母大写组成，且与其一一对应。在同一数据子集中，数据项不得重名。

采取以下方法避免重名数据项：

- 1) 改变其中一个“中文简称”；
- 2) 优先原则：在同一个数据子集中，先出现的数据项名优先采用，后出现的数据项选其“中文简称”中某字以汉语拼音全拼显示，并使数据项名的字母最少，使其与前者有区别。

示例 1：“学号”的数据项名为 XH。

示例 2：如已命名 XH 是“学号”的数据项名，则不能再赋予 XH 是“系号”的数据项名。

示例 3：根据第一种方法将上例的“系号”改名为“部处院系所号”，则数据项名为 BCYXSH，避免重名。

示例 4：“学期”数据项名 XQ 出现在前，不需改动。“校区”数据项名 XQ 出现后，根据第二种方法可改为 XIAOQ 或 XQU，显然应选用 XQU，更加清晰、简练。

2.3.3 数据类型

2.3.3.1 字符型

字符型为 C (Character) , 在信息系统中取用时, 可以是可变长度。如 VARCHAR2 (Oracle) 或 NVARCHAR (SQL Server) 。

日期: 采用 GB/T 7408 中的日期完全表示法, 字符型, 中间不加符号, 格式: YYYYMMDD。

时间: 采用 GB/T 7408 中的时间完全表示法, 字符型, 中间不加符号, 格式: hhmmss。

2.3.3.2 数值型

数值型为 N (Number) , 可参与运算。

2.3.3.3 币值型

币值型为 M (Money) , 默认定义币种为人民币, 单位: 元 (需要时也可定义为万元) ; 总长度: 不定长; 小数后长度: 4 位;

取值范围: 数字。当数据项采用默认定义规范时, 应将数据类型定位 M。需要时, 可根据具体情况定义为其币种。

2.3.3.4 二进制类型

二进制类型为 B (Binary) , 宜在照片或超长文本采用。

2.3.3.5 文本型

文本型为 T (Text) , 宜用于数量较多的文字描述, 本标准约定长度大于 200 字符时采用文本型 T。

2.3.4 约束

可选数据元素 O (Optional data element) : 在数据类/子类中定义, 但不要求一定在数据结构的实例中出现的数据元素。

必备数据元素 M (Mandatory data element) : 在数据类/子类中定义, 应在数据结构的实例中出现的数据元素。

符合以下三条原则的数据项应为必备数据元素 (M) :

- 1) 在该管理数据类或子类中不可或缺的数据项 (元素) ;
- 2) 校内跨管理业务域的应用系统之间需要交换、共享的数据项;
- 3) 满足上级部门统计要求或交换的数据项。

2.3.5 值空间

数据元素取值的格式、范围与规范。凡是可代码化的应采用代码。

2.3.6 编号

数据元素的编号方式表示了数据元素的层次结构及其组成成分。编号由前 2 位字母和后 6 位数字组成。前 2 位字母代表数据子集, 第 3、4 位数字代表数据类, 第 5、6 位数字代表子类, 最后 2 位数字代表子类下数据元素的编号, 从小到大顺序排列。编号的示例见下表 1。

表 1: 编号、取用编号与引用编号的示例

编号	数据项名	中文简称	引用编号
XS010701	LXRXM	联系人姓名	TB010001
XS010702	YXSGX	与学生关系	
TB030002	TXDZ	通信地址	
XS010703	LXDH	联系电话	TB030003

示例:在表 1 中的编号 XS010701,其中 XS 代表学生管理数据子集,它包括多个数据类,XS01 代表学生基本数据类,它包含多个数据子类,XS010107 代表外地学生在本校联系人数据子类,它包含多个数据元素,编号 XS010701 代表外地学生在本地联系人姓名数据元素的编号。

2.3.7 取用编号

当前数据项若“取用”了 TB 通用/标准数据子集中的数据元素,则编号采用 TB 通用/标准数据子集中数据元素的编号(见表 1 编号:TB030002)。

取用 TB 通用/标准数据子集中数据元素的编号后,下一个数据元素的编号接着上一个数据元素的编号编排(见表 1 编号:XS010703)。

2.3.8 引用编号

为避免数据冗余,在管理数据集的 9 个业务数据子集中的数据元素可“引用”TB 通用/标准数据子集的同义数据元素的格式,被引用的数据元素的编号植入“引用编号”中。

示例：表 1 编号为 XS010701、XS010703 给出了引用编号的示例。

“取用”和“引用”具有广义性，数据集中的数据元素（如 JX010006，BCYXSH，部处院系所号）需要时可以被当前数据子集取用或引用。根据业务环节的属性，在一些主要业务子集中出现的数据类/子类（如 JG0601 工资结构子类），需要时可以被其他数据子集（如 CW0501 工资明细子类）取用或引用。

“取用”或“引用”的数据项其“约束”条件值（M/O）应根据具体情况确定。

2.3.9 数据源

描述数据项来源，可能是部门，也可能是个人。记录数据产生和更新的源头。

2.4 代码设计

2.4.1 通则

为了使数据元素值空间的取值规范、格式一致，数据元素值空间的取值范围应尽可能采用代码。本标准除引用“规范性引用文件”一章中的中华人民共和国国家标准代码、教育部标准代码和行业标准代码文件外，还根据实际需要编制了黄河水利职业技术学院管理信息的通用代码文件。

2.4.2 代码集结构

综上所述，本标准的代码集由本校通用的代码文件组成（详见黄河水利职业技术学院管理信息基础代码）。

图 1 中 YRCTIMI 的代码集图示，也示意了规范性引用中华人民共和国国家标准、教育部教育管理信息化标准和中华人民共和国教育行业标准。

2.4.3 代码定制原则

2.4.3.1 唯一性

本文件中的编码对象有可能有多个不同的名称（如校内单位可有单位名称、单位号、单位简称、英文缩写等），可以按不同方式对其进行分类描述，但在一个分类编码中，每一个对象应只有一个代码，一个代码唯一标识一个编码对象。

2.4.3.2 稳定性

代码的编制要有稳定性，应避免含有易变元素的干扰，应经得起时间的考验。

2.4.3.3 规范性

在同一类数据编码中，代码的类型、结构以及代码的编写格式应统一。

2.4.3.4 可扩充性

编码设计要考虑到长远应用（应能满足今后几十年乃至上百年使用），随着学校办学规模和学科的发展，在各类编码中应留有适当的空间，以保证新内容的不断增加不至于打乱原有的体系和合理的顺序。

2.4.3.5 一致性

一个代码表描述一个对象属性，不能把不属于同一属性的内容放到一张代码表中。在制定代码表时应严格保证代码的一致性。

2.4.3.6 实用性

代码要尽可能反应编码对象的特点，有助于记忆，便于填写。

数字编码与字符编码各有特点，不宜采用数字、字符混合编码。采用字符编码的应根据本标准的相应条款，严格区分大写与小写。对于面向公众使用的代码，宜采取数字形式。

2.4.3.7 扩展性

本标准未包括学校其他方面职能域的数据管理，今后扩展的领域（数据子集）可能包括以下几个方面；外事管理（WS）、档案管理（DA）、图书管理（TS）、体育卫生管理（TW）、信息化管理（XH）等职能域的数据元素定义，本标准这些为今后扩展这些内容提供了规范要求。

对于数据子集、数据类/子类和数据项的扩展都应按本标准的命名规范建立。

代码表本身的扩展和新建代码表的制定原则及命名规范均要遵循“可扩充性”。

2.5 编制规范

2.5.1 数据标准分类

标准分类	简称	代码	引用规则
中华人民共和国国家标准	国标	GB	标准号+空格+中文标准名称
教育部教育管理信息化标准	部标	JB	分类号+“-”+字母代码表名+中文 代码表名
高等教育行业标准	行标	HB	
学校标准	校标	XB	

2.5.2 数据子集分类规范

本标准依据中华人民共和国国家标准，结合黄河水利职业技术学院学校对教职工和学生的管理模式，将黄河水利职业技术学院数据暂划分为 10 个子集，包括：通用/标准数据子集、学校概况数据子集、学生管理数据子集、教学管理数据子集、教职工管理数据子集、科研管理数据子集、财务管理数据子集、资产设备管理数据子集、办公管理数据子集、后勤管理数据子集

2.5.3 数据类/子类编制规范

2.5.3.1 数据类/子类分类

本标准直接采用中华人民共和国国家标准对数据类/子类进行分类，若学校实际数据超出国家标准则沿用系统分类方式进行分类。

2.5.3.2 引用规则

本标准遇到学校实际情况与国家标准一致的情况则直接引用国标标准；若实际情况与国家标准差异较小则以国家标准为基础，用学校实际数据对国家标准进行扩充；若国家标准与实际标准差异加大则不再沿用国标，而使用学校实际标准。

2.5.3.3 数据表名命名规则

本标准中表命名规范与国家标准中表命名规范一致，2 位数据子集名称前 2 个汉字拼音首字母缩写+2 位数据类序号+2 位数据子类序号+ “空格”+中文表名。

示例如下：XX0101 学校基本数据子类

XX：表示学校概况子集前 2 位汉字拼音首字母缩写；01：表示学校基本数据类在学校概况子集下的序号；01：表示学校基本数据子类在学校基本数据类下的序号；表序号与表中文名称之间间隔 1 位 “空格”；学校基本数据子类：表示是表中文名称。

2.5.4 数据元素编码规范

见 2.3.6

2.5.5 代码表编制规范

代码表命名规则：信息标准分类代码+“-”+字母代码表名+“空格”+中文代码表名

字母代码表名与中文代码表名之间插入 1 个“空格”。字母代码表名是中文代码表名称的汉字拼音首字母大写，两者之间保持一一对应关系。

示例：GB-GATQW 港澳台侨外代码。

代码表基本数据项说明：

序号	数据项	类型	长度	说明
1	代码	C	1-10	遵循相应的编码规则
2	名称	C	30-100	

3 YRCTIMI 数据集

3.1 TB 通用/标准数据子集

3.1.1 TB01 标准人员数据类

[描述] 定义学生、教职工等人员的常用基本数据项，可以作为标准数据项直接取用。此类的数据项也可以被引用，如“联系人姓名”就可引用本数据类中“姓名”的属性规范。本数据类的特点是多数数据项的取值是稳定的。

[术语] “姓名”——在公安户籍管理部门正式登记注册、人事档案中正式记载的中文姓名（包括外国人正式的汉字姓名）。

“姓名拼音”——姓名全称的汉语拼音。（姓的字母全部大写且其后空 1 个字符，名的首字母大写且连写）。外国人的英文姓名也包含其中。

“籍贯”——祖居或本人出生的地方，现多用于父辈以上的居住地。

[关联] 本数据类与 XS 学生管理数据子集、JG 教职工管理数据子集关联密切，它们均取用标准人员数据类描述人员基本信息。

[组成] 本数据类共由 21 个数据项组成，见表 2。

表 2 TB01 标准人员数据类表

编号	数据项名	中文简称	类型	长度	约束	值空间	解释/举例	引用编号	数据源
TB010001	XM	姓名	C	36	M		例：张振华；买买提明		
TB010002	XMPY	姓名拼音	C	60	M				
TB010003	ZYM	曾用名	C	36	M		曾经正式使用过的姓名		
TB010004	XBM	性别码	C	1	O	GB-XB 性别代码			
TB010005	CSRQ	出生日期	C	8	M		YYYYMMDD		
TB010006	CSDM	出生地码	C	6	O	GB-ZHRMGHGZXQH			

						中华人民共和国行政区划代码			
TB010007	JG	籍贯	C	20	M	GB-ZHRMGHGXZQH 中华人民共和国行政区划代码			
TB010008	MZM	民族码	C	2	M	GB-MZ 民族代码	取用2位数字代码		
TB010009	GJ/DQM	国籍/地区码	C	3	O	GB-SJGGHDQMC 世界各国和地区名称代码	采用3位数字		
TB010010	SFZJLXM	身份证件类型码	C	1	O	GB-SFZJLX 身份证件类型代码	包括：居民身份证、军官证号、护照等；		
TB010011	SFZJH	身份证件号	C	20	M		如：居民身份号等		
TB010012	SFZJYXQ	身份证件有效期	C	17	M		YYYYMMDD-YYYYMMDD 20080512-20110211		
TB010013	HYZKM	婚姻状况码	C	2	M	GB-HYZK 婚姻状况代码	10 未婚； 20 已婚		
TB010014	GATQWM	港澳台侨外码	C	2	M	GB-GATQW 港澳台侨外代码			
TB010015	ZZMMM	政治面貌码	C	2	M	GB-ZZMM 政治面貌代码	采用简码： 01 中国共产党党员； 02中国共产党预备党员；等		
TB010016	JKZKM	健康状况码	C	1	M	GB-JKZK 健康状况代码	采用表中的1/2/3/6 1 健康或良好 2 一般或较弱 3 有慢性病 6 残疾		
TB010017	XYZJM	信仰宗教码	C	2	M	GB-ZJXY 宗教信仰代码			
TB010018	XXM	血型码	C	1	M	GB-XX 血型代码			
TB010019	ZP	照片	B		O		近期正面免冠半身照片		
TB010020	XH	学号	C	20	M				
TB010021	JGH	教工号	C	20	M				

3.1.2 TB02 标准校内单位基本数据类

[描述] 校内单位基本数据类定义了有关校内单位的各个基本数据项的属性，便于各业务数据类（子类）中有关校内单位的数据项取用或引用。

[术语] “单位号” ——学校的院、系、所、部、处、中心及其他各类单位的编号。

“单位号”在学生、教学、科研管理子集中用“部处院系所号”替代（单位名称改叫部处院系所名称）。因为在这三个领域都是面对部处院系所进行管理，部处院系所是学校教学、科研的实体单位。

“单位办别” ——举办校内单位的类别。如学校举办、中外合资举办等。

[关联] 该数据类在各数据子集中均可被引用，全校各类组织机构统一编码管理，在学校概况数据子集中被全面取用。

[组成] 本数据类由 20 个数据项组成，见表 3。

表 3 TB02 标准校内单位基本数据类表

编号	数据项名	中文简称	类型	长度	约束	值空间	解释/举例	引用编号	数据源
TB020001	DWH	单位号	C	20	M		学校自行编码		
TB020002	DWMC	单位名称	C	100	M				
TB020003	DWYWMC	单位英文名称	C	180	M				
TB020004	DWJC	单位简称	C	20	O				
TB020005	DWYWJC	单位英文简称	C	10	M				
TB020006	DWJP	单位简拼	C	10	O				
TB020007	DWDZ	单位地址	C	180	M		包括省（自治区、直辖市）/地（市、州）/县（区、旗）/乡（镇）		

							/街(村)/门牌号的详细地址		
TB020008	LSDWH	隶属单位号	C	20	M	0, 或单位号	0表示二级单位的上级单位是学校;如隶属或归口某单位,则填写该单位的单位号		
TB020009	DWLBM	单位类别码	C	1	O	GB-DWLB 单位类别代码			
TB020010	DWYXBS	单位有效标识	C	1	O	GB-SFBZ 是否标志代码	1 是 (有效) 0 否 (失效)		
TB020011	SXRQ	失效日期	C	8	M		指单位失效日期		
TB020012	SFST	是否实体	C	1	M	GB-SFBZ 是否标志代码	1 是; 0 不是		
TB020013	DWBBM	单位办别码	C	1	M	GB-DWBB 单位办别代码			
TB020014	JLNY	建立年月	C	6	M	单位最初建立年月	YYYYMM 单位最初建立年月		
TB020015	DWXZFZRH	单位行政负责人号	C	20	M		单位行政负责人教工号		
TB020016	DWDWFZRH	单位党务负责人号	C	20	M		单位党务负责人教工号		
TB020017	DWZXM	单位性质码	C	3	M	GB-SHDWXZ 社会单位性质代码			
TB020018	DWGLTZ	单位管理体制码	C	3	M	GB-GLTZ 单位管理体制代码			
TB020019	DWCCM	单位层次码	C	3	M	XB-DWCC 单位层次代码			
TB020020	SSXQM	所属校区码	C	3	M		01 校本部		

3.1.3 TB03 通用通讯数据类

[描述] 用于单位或个人的通讯数据项的直接取用或作为同义数据项的规范格式引用。例如“办公电话”均可引用本数据类中数据项“电话”的规范格式。

[关联] 本数据类与各数据子集均有关联。

[组 成] 本数据类由 9 个数据项组成，见表 4。

表 4 TB02 通用通讯数据类表

编号	数据项名	中文简称	类型	长度	约束	值空间	解释/举例	引用编号	数据源
TB030001	YZBM	邮政编码	C	6	M	中国邮政编码			
TB030002	TXDZ	通讯地址	C	180	M		包括省(自治区、直辖市)/地(市、州)/县(区、旗)/乡(镇)/街(村)/门牌号的详细地址		
TB030003	DH	电话	C	30	M		即电话号码，格式： gggg-qqqq-hhhhhh-ffff 4位国家区号-4位省市区号-8位地市号码-4位分机号		
TB030004	YDDH	移动电话	C	30	O				
TB030005	CZDH	传真电话	C	30	M		传真机号码，见上述电话格式		
TB030006	DZXX	电子信箱	C	40	O		电子邮件地址		
TB030007	ZWZYDZ	中文主页地址	C	100	M				
TB030008	YWZYDZ	英文主页地址	C	100	M				
TB030009	JSTXH	即时通讯号	C	40	M		QQ、微信等号码		

3.1.4 TB04 通用时间数据类

[描 述] 定义与时间有关的常用数据项，包括年月日、时分秒、学年和学期的规范格式。时间可用于各业务数据类（子类）的同义数据项的属性规范。

在有些地方也可直接取用。

注 1：日期（Date）和时间（Time）是两个概念，日期指年月日，时间一般指时分秒。

注 2： 本标准不支持日期、时间连用方式，如有会议开始日期、时间的定义，应分成两个，即：开始日期、开始时间。

[术 语] “年度” ——按照业务性质和实际需要而规定的有各自启讫日期的十二个月。高校的财务年度与自然年一致；

“学年度” 也称“学年” ——为满足教学管理的需求，学校从前一年 9 月 1 日到第二年 8 月 31 日的 12 个月称为学年度或学年。

[关 联]时间数据类应用广泛，各数据子集均要取用或引用其数据项的规范作为同义数据项的格式。

[组 成] 本数据类由 7 个数据项组成， 见表 5。

表 5 TB02 通用时间数据类表

编号	数据项名	中文简称	类型	长度	约束	值空间	解释/举例	引用编号	数据源
TB040001	ND	年度(年份、年)	C	4	M		格式: YYYY		
TB040002	NY	年月	C	6	M		格式: YYYYMM		
TB040003	RQ	日期	C	8	M	GB-RQHSJBSF 日期和时间表示法	格式: YYYYMMDD		
TB040004	SJ	时间	C	6	O	GB-RQHSJBSF 日期和时间表示法	格式: HHMMSS		
TB040005	XN	学年(度)	C	9	M		格式: YYYY-YYYY		
TB040006	XQM	学期码	C	1	O	GB-XQ 学期代码			
TB040007	YF	月份	C	2	M		格式: MM		

3.2 XX 学校概况数据子集

3.2.1 XX01 学校基本数据类

3.2.1.1 XX0101 学校基本数据子类

[描述] 本数据子类规定了学校有关属性的基本数据项。

[关联] 本数据子类与其他数据子集关系不紧密。

[组成] 本数据子类由16个数据项组成，见表6。

表 6 XX0101 学校基本数据子类表

编号	数据项名	中文简称	类型	长度	约束	值空间	解释/举例	引用编号	数据源
XX010101	XXDM	学校代码	C	10	M	学校（机构）标识码			党政办公室
XX010102	XXMC	学校名称	C	60	M		标准中文名称，与公章一致	TB020002	党政办公室
XX010103	XXYWMC	学校英文名称	C	180	M			TB020003	党政办公室
XX010104	XXDZ	学校地址	C	180	M		详细到门牌号	TB020007	党政办公室
XX010105	XXYZBM	学校邮政编码	C	6	M		学校所在地邮递区号	TB030001	党政办公室
XX010106	XZQH	行政区划码	C	6	M	GB-ZHRMGHGZQH 中 华人民共和国行政区划代码	学校所在地行政区划码		党政办公室
XX010107	JXNY	建校年月	C	6	M		格式：YYYYMM	TB040002	党政办公室

XX010108	XQR	校庆日	C	60	M		学校的校庆日或校庆的时间段	TB040003	党政办公室
XX010110	XXBXLXM	学校办学类型码	C	3	M	GB-XXBXLX 学校办学类型码			党政办公室
XX010111	XXXZM	学校性质码	C	2	M	XB-XXXZ 学校性质代码			党政办公室
XX010112	XXJBZM	学校举办者码	C	3	M	XB-XXJBZ 学校举办者代码			党政办公室
XX010113	XXZGBMM	学校主管部门名称	C	60	M		教育部; 其他部委; 省市(自治区)教育厅(委)		党政办公室
TB020017	LSYG	历史沿革	T		M		学校发展过程中的重大变化或事件		党政办公室
TB020018	DWXZM	单位性质码	C	3	M	GB-SHDWXZ 社会单位性质代码			党政办公室
TB020019	DWGLTZ	单位管理体制	C	3	M	GB-GLTZ 管理体制代码			党政办公室

3.2.1.2 XX0102 学校当前数据子类

[描述] 本数据子类规定了学校有关当前情况的数据项。

[术语] “法人” ——法人是具有民事权利能力和民事行为能力，依法独立享有民事权利和承担民事义务；

“法定代表人” ——“依照法律或者法人组织章程规定，代表法人行使职权的负责人，是法人的法定代表人。”（《民法通则》规定）；

高等学校校长是高校法人的法定代表人。

[关联] 本数据子类与其他数据子集关联不密切。

[组成] 由 18 个数据项组成, 其中有 4 个是有关通讯的数据项, 见表 7。

表 7 XX0102 学校当前数据子类表

编号	数据项名	中文简称	类型	长度	约束	值空间	解释/举例	引用编号	数据源
XX010101	XXDM	学校代码	C	10	M	学校(机构)标识码			党政办公室
XX010202	FDDBRH	法定代表人教工号	C	20	M		法定代表人教工号	TB010021	党政办公室
XX010203	FRZSH	法人证书号	C	20	M				党政办公室
XX010204	XZGH	校长教工号	C	20	M		校长的教工号	TB010021	党政办公室
XX010205	DWFZRH	党委负责人教工号	C	20	M		学校中共党组织负责人教工号	TB010021	党政办公室
XX010206	XXSFJYQK	学校示范教育	C	1	M	GB-SFBZ 是否标志代码	1 是; 0 否		党政办公室
XX010207	ZDXXZK	重点学校状况	C	1	M	GB-SFBZ 是否标志代码	1 是; 0 否		党政办公室
XX010208	YJSYZK	教务处状况	C	1	M	GB-SFBZ 是否标志代码	设立教务处状况, 1 是; 0 否		党政办公室
XX010209	WLXYZK	网络学院教育状况	C	1	M	GB-SFBZ 是否标志代码	设立网络学院状况, 1 是; 0 否		党政办公室
XX010210	CJXYZK	成教学院状况	C	1	M	GB-SFBZ 是否标志代码	1 有; 0 无		党政办公室
XX010211	ZSPC	招生批次	C	1	M	XB-ZSPC 招生批次代码			党政办公室

XX010212	XKMLS	学科门类数	N	2	M		学校设立的学科门类数量, 单位: 个		党政办公室
XX010213	ZZJGM	组织机构代码	C	10	M	中华人民共和国事业法人代 码	学校组织机构代码, 由八位本体 代码和一位校验码组成		党政办公室
XX010214	LXDH	联系电话	C	30	M			TB030003	党政办公室
TB030005	CZDH	传真电话	C	30	M				党政办公室
TB030006	DZXX	电子信箱	C	30	M				党政办公室
TB030007	ZWZYDZ	中文主页地址	C	100	M				党政办公室
TB030008	YWZYDZ	英文主页地址	C	100	M				党政办公室

3.2.1.3 XX0103 学校办学指导思想数据子类

[描述] 本数据子类规定了学校办学指导思想的数据项。

[关联] 本数据子类与其他相关数据子集基本没有关联。

[组成] 本数据类由 17 个数据项组成, 见表 9。

表 6 XX0103 学校办学指导思想数据子类表

编号	数据项名	中文简称	类型	长度	约束	值空间	解释/举例	引用编号	数据源
XX010301	XXDM	学校代码	C	10	M	学校 (机构) 标识码			党政办公室

XX010302	XXMC	学校名称	C	60	M		标准中文名称, 与公章一致	TB020002	党政办公室
XX010303	XX	校训	C	180	M			TB020003	党政办公室
XX010304	XXFZMBDW	学校发展目标定位	T		O				党政办公室
XX010305	XXBXLXDW	学校办学类型定位	T		O				党政办公室
XX010306	XXBXCCDW	学校办学层次定位	T		O				党政办公室
XX010307	XXFWMXDW	学校服务面向定位	T		O				党政办公室
XX010308	XXFZMB	学校发展目标	T		O				党政办公室
XX010309	FZZLGH	发展战略规划	T		O				党政办公室
XX010310	FZZLGHZDRQ	发展战略规划制定日期	C	8	M		格式: YYYYMMDD	TB040003	党政办公室
XX010311	XKJSGH	学科建设规划	T		O				党政办公室
XX010312	XKJSGH ZDRQ	学科建设规划制定日期	C	8	M		格式: YYYYMMDD	TB040003	党政办公室
XX010313	ZYFZGH	专业建设发展规划	T		O				党政办公室
XX010314	ZYFZGH ZDRQ	专业建设发展规划制定日期	C	8	M		格式: YYYYMMDD	TB040003	党政办公室
XX010315	SZDWJSGH	师资队伍建设规划	T		O				党政办公室
XX010316	SZDWJSGH ZDRQ	师资队伍建设规划制定日期	C	8	M		格式: YYYYMMDD	TB040003	党政办公室

XX010317	TXRQ	填写日期	C	8	M		格式: YYYYMMDD	TB040003	党政办公室
----------	------	------	---	---	---	--	--------------	----------	-------

3.2.1.4 XX0104 校区基本数据子类

[描述] 本数据子类规定了学校有关校区的数据项。

[关联] 本数据子类与其他相关数据子集通过“校区号”关联。

[组成] 本数据类由 6 个数据项组成，见表 8。

表 8 XX0104 校区基本数据子类表

编号	数据项名	中文简称	类型	长度	约束	值空间	解释/举例	引用编号	数据源
XX010401	XQH	校区号	C	2	M		学校自编		党政办公室
XX010402	XQMC	校区名称	C	30	M				党政办公室
XX010403	XQDZ	校区地址	C	180	O			TB030002	党政办公室
XX010404	XQYZBM	校区邮编	C	6	M			TB030001	党政办公室
XX010405	XQXZFZRH	校区行政负责人教工号	C	20	O		校区行政负责人的工号	TB010021	党政办公室
XX010406	XQDWFZRH	校区党务负责人教工号	C	20	O		校区党务负责人的工号	TB010021	党政办公室

3.2.2 XX02 学校委员会 (领导小组) 数据类

3.2.2.1 XX0201 委员会 (领导小组) 子类

[描述] “委员会”定义了学校的集体领导组织和学校为了完成一定的任务而设立的专门组织。

[关联] 本数据子类与其他相关数据子集基本没有关联,它通过“XX020101 委员会编号”与“XX0202 委员会成员子类”关联,与其形成包含关系。

[组成] 本数据类由 12 个数据项组成,见表 9。

表 9 XX0201 委员会 (领导小组) 子类表

编号	数据项名	中文简称	类型	长度	约束	值空间	解释/举例	引用编号	数据源
XX020101	WYHBH	委员会编号	C	8	O		学校自编,建议委员会编号与院系单位号统一制定		
XX020102	WYHMC	委员会名称	C	100	O		例:学生工作指导委员会		
XX020103	WYHJC	委员会简称	C	20	O		例:学指委		
XX020104	YWMC	英文名称	C	180	O				
XX020105	WYHLB	委员会类别码	C	1	O	XB-WYHLB 委员会类别代码			
XX020106	WYHJB	委员会级别码	C	1	O	XB-JB 级别代码			
XX020107	WYHZZ	委员会职责	C	200	O		简要说明职责		
XX020108	SFCS	是否常设	C	1	O	GB-SFBZ 是否标志代码	1 是; 0 否		
XX020109	CLRQ	成立日期	C	8	O		格式: YYYYMMDD	TB040003	

XX020110	BJHJNY	本届换届年月	C	6	O		格式: YYYYMM	TB040002	
XX020111	BJDQNY	本届到期年月	C	6	O		本届到期换届年月 格式: YYYYMM	TB040002	
XX020112	CXRQ	撤销日期	C	8	O		格式: YYYYMMDD	TB040003	

3.2.2.2 XX0202 委员会 (领导小组) 成员子类

[描述] 本数据子类规定了学校的委员会 (领导小组) 成员的数据项。

[关联] 本数据子类与其他相关数据子集基本没有关联, 它与 XX0201 委员会子类通过 “XX020101 委员会编号” 关联。

[组成] 本数据类由 6 个数据项组成, 见表 10。

表 10 XX0202 委员会 (领导小组) 成员子类表

编号	数据项名	中文简称	类型	长度	约束	值空间	解释/举例	引用编号	数据源
XX020201	WYHBH	委员会编号	C	8	O		学校自编, 建议委员会编号与院系单位号统一制定		
XX020202	WYRYH	委员教工号(或学号)	C	20	M		个别委员会也有学生参加	TB020120/ TB020121	
XX020203	RZM	任职码	C	1	M	GB-WYHRZ 委员会任职代码			
XX020204	RZRQ	任职日期	C	8	M		格式: YYYYMMDD	TB040003	
XX020205	MZRQ	免职日期	C	8	M		格式: YYYYMMDD	TB040003	
XX020206	ZYZZ	主要职责	C	200	O				

3.2.3 XX03 党组织数据类

3.2.3.1 XX0301 党组织机构子类

[描述] 本数据子类规定了有关党组织的基本数据项。

[关联] 该数据类与教职工基础数据类有关联。

[组成] 本数据类由 14 个数据项组成，见表 14。

表 9 XX0301 党组织子类表

编号	数据项名	中文简称	类型	长度	约束	值空间	解释/举例	引用编号	数据源
XX030101	DZZBH	党组织编号	C	20	M		学校自编		党委组织部
XX030102	DZZMC	党组织名称	C	100	O				党委组织部
XX030103	DZZJC	党组织简称	C	20	O				党委组织部
XX030104	YWMC	英文名称	C	180	O				党委组织部
XX030105	FZRJGH	负责人教工号	C	200	O			TB010021	党委组织部
XX030106	CLRQ	成立日期	C	8	O		格式: YYYYMMDD	TB040003	党委组织部
TB020019	ZZCCM	组织层次码	C	3	M	XB-CC 层次代码	采用“1”类的二级编码		党委组织部
TB020008	SJZZBH	上级组织编号	C	20	O	0, 或组织编号	0表示二级组织的上级组织是学校;如隶属或归口某组织,则填写该组织的组织编号		党委组织部
XX030107	BGDH	办公电话	C	30	O			TB030003	党委组织部
TB030005	CZDH	传真电话	C	30	O				党委组织部
TB030006	DZXX	电子信箱	C	40	O				党委组织部

XX030108	BJHJNY	本届换届年月	C	6	O		格式: YYYYMM	TB040002	党委组织部
XX030109	BJDQNY	本届到期年月	C	6	O		本届到期换届年月 格式: YYYYMM	TB040002	党委组织部
XX030110	CXRQ	撤销日期	C	8	O		格式: YYYYMMDD	TB040003	党委组织部

3.2.3.2 XX0302 党组织成员子类

[描述] 本数据子类规定了学校的党组织成员的数据项。

[关联] 本数据子类与其他相关数据子集基本没有关联, 它与党组织子类有关联。

[组成] 本数据类由 6 个数据项组成, 见表 15。

表 15 XX0302 党组织成员子类表

编号	数据项名	中文简称	类型	长度	约束	值空间	解释/举例	引用编号	数据源
XX030201	DZZBH	党组织编号	C	20	M		学校自编		党委组织部
XX030202	WYRYH	成员教工号(或学号)	C	20	M		个别委员会也有学生参加	TB020120/ TB020121	党委组织部
XX030203	ZWMC	职务名称	C	20	M				党委组织部
XX030204	RZRQ	任职日期	C	8	M		格式: YYYYMMDD	TB040003	党委组织部
XX030205	MZRQ	免职日期	C	8	M		格式: YYYYMMDD	TB040003	党委组织部
XX030206	ZYZZ	主要职责	C	200	O				党委组织部

3.2.4 XX04 部处院系所单位数据类

3.2.4.1 XX0401 部处院系所单位基本数据子类

[描述] 本数据子类规定了学校有关部处院系所部处等单位的基本数据项，该子类数据项均取用 TB02-标准校内单位数据类。

[术语] “单位号”——学校的院、系、所、部、处、中心及其他各类单位的编号。

“单位号”在学生、教学、科研管理子集中用“部处院系所号”替代（单位名称改叫院系所名称）。因为在这三方面是对部处院系所进行管理，部处院系所是学校教学、科研的实体单位，一般管理部门习惯“部处院系所”称谓。

[关联] 本数据子类通过“TB020001 单位号”与 XX0302 和 XX0303 子类形成关联，其“TB020001 单位号”在其他数据子集都有应用。

[组成] 本数据子类由 27 个数据项组成，见表 11。

表 11 XX0301 院系所单位基本数据子类表

编号	数据项名	中文简称	类型	长度	约束	值空间	解释/举例	引用编号	数据源
TB020001	DWH	单位号	C	20	M		学校自编		党政办公室
TB020002	DWMC	单位名称	C	100	M				党政办公室
TB020003	DWYWMC	单位英文名称	C	180	M				党政办公室
TB020004	DWJC	单位简称	C	20	M				党政办公室
TB020005	DWYWJC	单位英文简称	C	10	O				党政办公室
TB020006	DWJP	单位简拼	C	10	O				党政办公室
TB020007	DWDZ	单位地址	C	180	O				党政办公室

XX040101	XQH	校区号	C	2	M				党政办公室
TB020008	LSDWH	隶属单位号	C	20	O	0, 或单位号	0表示二级单位的上级单位是学校; 如隶属或归口某单位, 则填写该单位的单位号		党政办公室
TB020009	DWLBM	单位类别码	C	1	O	GB-DWLB 单位类别代码			党政办公室
TB020010	DWBBM	单位办别码	C	1	O	GB-DWBB 单位办别代码			党政办公室
TB020011	DWYXBS	单位有效标识	C	1	M	GB-SFBZ 是否标志代码	1 是 (有效); 0 否 (失效)		党政办公室
TB020012	SXRQ	失效日期	C	8	O		指单位失效日期 格式: YYYYMMDD		党政办公室
TB020013	SFST	是否实体	C	1	O	GB-SFBZ 是否标志代码	1 是; 0 否		党政办公室
TB020014	JLNY	建立年月	C	6	O		指单位最初建立的年月 格式: YYYYMM		党政办公室
XX040102	BMDWFZR	部门党务负责人教工号	C	20	O			TB020015	党政办公室
XX040103	BMZWFZR	部门政务负责人教工号	C	20	O			TB020016	党政办公室
TB020017	DWXZM	单位性质码	C	3	M	GB-SHDWXZ 社会单位性质代码			党政办公室
TB020018	DWGLTZ	单位管理体制	C	3	M	GB-GLTZ 管理体制代码			党政办公室
XX040104	DWZNM	单位职能码	C	3	M	XB-DWZN 单位职能代码			党政办公室
XX040105	ZT	状态	C	3	M				党政办公室
TB020019	DWCCM	单位层次码	C	3	M	XB-CC 层次代码			党政办公室
XX040106	BGDH	办公电话	C	30	O			TB030003	党政办公室
TB030005	CZDH	传真电话	C	30	O				党政办公室
TB030006	DZXX	电子信箱	C	40	O				党政办公室
TB030007	ZWZYDZ	中文主页地址	C	60	M				党政办公室
TB030008	YWZYDZ	英文主页地址	C	60	M				党政办公室

3.2.4.2 XX0402 部处院系所单位变更子类

[描述] 本数据子类规定了学校有关部处院系所部处等单位发生变更的数据项。

[关联] 本数据子类与“XX0301 部处院系所单位基本数据子类”密切相关，与其他数据子类、数据类、数据子集没有关联。

[组成] 本数据类由 8 个数据项组成，见表 12。

表 12 XX0402 部处院系所单位变更子类表

编号	数据项名	中文简称	类型	长度	约束	值空间	解释/举例	引用编号	数据源
TB020001	DWH	单位号	C	20	M		学校自编		党政办公室
TB020002	DWMC	单位名称	C	80	M				党政办公室
XX040201	XSSDWH	现所属单位号	C	20	M			TB020001	党政办公室
XX040202	YDWH	原单位号	C	20	M			TB020001	党政办公室
XX040203	YDWMC	原单位名称	C	80	M			TB020002	党政办公室
XX040204	YSSDWH	原所属单位号	C	20	M			TB020001	党政办公室
XX040205	BGRQ	变更日期	C	8	O		格式: YYYMMDD	TB040003	党政办公室
XX040206	BGLXM	变更类型码	C	2	M	XB-BGLX 变更类型代码			党政办公室

3.2.4.3 XX0403 部处院系所单位概况子类

[描述] 本数据子类规定了学校有关部处院系所中心等教学、科研实体的统计数据项。

[关联] 本数据子类与“XX0301 部处院系所单位基本数据子类”相关密切。

[组 成] 本数据类由 17 个数据项组成, 见表 13。

表 13 XX0403 部处院系所单位概况子类表

编号	数据项名	中文简称	类型	长度	约束	值空间	解释/举例	引用编号	数据源
TB020001	DWH	单位号	C	20	M		学校自编		人事处
XX040301	YXSZBZS	院系所总编制数	N	4	O		院系所总编制数, 单位: 人		人事处
XX040302	JXBZS	教学编制数	N	4	O		单位教学人员编制数, 单位: 人		人事处
XX040303	JFBZS	教辅编制数	N	4	O		单位教辅人员编制数, 单位: 人		人事处
XX040304	DZBZS	党政编制数	N	4	O		单位党政人员编制数, 单位: 人		人事处
XX040305	GQBZS	工勤编制数	N	4	O		单位工勤人员编制数, 单位: 人		人事处
XX040306	KYBZS	科研编制数	N	4	O		单位科研人员编制数, 单位: 人		人事处
XX040307	SCBZS	生产编制数	N	4	O		单位生产人员编制数, 单位: 人		人事处
XX040308	ZSBZS	直属编制数	N	4	O		单位直属人员编制数, 单位: 人		人事处
XX040309	QYBZS	企业编制数	N	4	O		由编制部门批准的企业编制人数, 单位: 人		人事处
XX040310	HTGRS	合同工人数	N	4	O		单位聘用的合同工人数, 单位: 人		人事处
XX040311	LSGRS	临时工人数	N	4	O		单位聘用的临时工人数, 单位: 人		人事处
XX040312	ZYS	专业数	N	4	O		单位设立的专业数, 单位: 个		人事处
XX040313	JYSS	教研室数	N	3	O		单位设立的教研室数, 单位: 个		人事处
XX040314	SYSS	实验室数	N	3	O		单位设立的实验室数, 单位: 个		人事处
XX040315	GSS	公司数	N	3	O		单位设立的公司数, 单位: 个		人事处
XX040316	GCS	工厂数	N	3	O		单位设立的工厂数, 单位: 个		人事处

3.2.5 XX05 班级数据类

[描述] 本数据类定了有关（行政）班级的基本数据项。

[术语] “班级” —— 年级和班的总称。

[关联] 该数据类与教学管理数据子集学籍数据类有关联。

[组成] 本数据类由 10 个数据项组成，没有子类。见表 18。

表 18 XX05 班级数据类表

编号	数据项名	中文简称	类型	长度	约束	值空间	解释/举例	引用编号	数据源
XX050001	BH	班号	C	20	M		学校自编		教务处
XX050002	BJ	班级	C	20	O		学校自编		教务处
XX050003	BJJC	班级简称	C	20	O				教务处
XX050004	JBNY	建班年月	C	6	M		格式: YYYYMM	TB040002	教务处
XX050005	BZRJGH	班主任教工号	C	20	M			TB010021	教务处
XX050006	BZXH	班长学号	C	20	O			TB010020	教务处
XX050007	FDYJGH	辅导员教工号	C	20	O		学生辅导员学号或辅导教师工号	TB010020/ TB010021	教务处
XX050008	BJRS	班级人数	C	6	M				教务处
XX050009	YXZT	有效状态	C	1	O	GB-SFBZ 是否标志代码	1 有效; 0 无效		教务处
XX050010	ZYH	专业号	C	20	O				教务处

3.2.6 XX06 学科点数据类

3.2.6.1 XX0601 学科点基本数据子类

[描述] 本数据子类规定了学校有关学科点的基本数据项。

[术语] “学科” ——按照知识的性质划分的门类。在高校指教学、科研等的功能单位，是对高校人才培养、教师教学、科研业务隶属范围的相对界定。

“专业”一般指高校或中等专业学校根据社会分工需要而划分的学业门类。高校的专业是社会分工、学科知识和教育结构三位一体的组织形态。其中，社会分工是专业存在的基础，学科知识是专业的内核，教育结构是专业表现形式。三者缺一不可，共同构成高校人才培养的基本单位。

学科、专业又是不同范畴的概念，人们往往容易混淆二者的差异。学科和专业的构成是不同的。构成一门独立学科的基本要素主要有三：

- 1)研究的对象或研究的领域，即独特的、不可替代的研究对象。
- 2)理论体系，即特有的概念、原理、命题、规律等所构成的严密的逻辑化的知识系统。
- 3)方法论，即学科知识的产生方式。

专业的构成要素主要包括：专业培养目标、课程体系和专业人员。专业是在一定学科知识体系的基础上构成的，离开了学科知识体系，专业也就丧失了其存在的合理性依据。在一个学科，可以组成若干专业；在不同学科之间也可以组成跨学科专业。

“博士后”——指博士生毕业后到国家或国（境）外授予的“博士后工作站”做研究工作，继续深造。与博士生不同的是，博士后人员是工作人员，既无学位可取也无学历可言。

[关 联] 本数据子类与研究生、科研和教职工数据子集（数据类）有关联。

[组 成] 本数据子类由 17 个数据项组成，见表 19。

表 19 XX0601 学科点基本数据子类表

编号	数据项名	中文简称	类型	长度	约束	值空间	解释/举例	引用编号	数据源
XX060101	XKDH	学科点号	C	4	M				
TB020001	DWH	单位号	C	20	M		学校自编		
XX060102	XKDJJ	学科点简介	T		M				
XX060103	XKMLM	学科门类码	C	2	M	GB-XWSYRCPYXKML 学位授予和人才培养学科目录	取其前2 位代码		
XX060104	YJXKM	一级学科码	C	4	M	GB-XWSYRCPYXKML 学位授予和人才培养学科目录	取其前4 位代码		
XX060105	YJXKSQNY	一级学科授权年月	C	6	M		以先批准授予博/硕士学位、学科年月为准 格式：YYYYMM	TB040002	
XX060106	EJXKM	二级学科码	C	6	M	GB-XWSYRCPYXKML 学位授予和人才培养学科目录	取其前6 位代码		
XX060107	EJXKSQNY	二级学科授权年月	C	6	M		二级学科授权年月 格式：YYYYMM	TB040002	
XX060108	XKSQM	学科授权码	C	1	M	GB-SYQLB 授予权类别代码			
XX060109	BSDSQNY	博士点授权年月	C	6	M		格式：YYYYMM	TB040002	
XX060110	SSDSQNY	硕士点授权年月			M		格式：YYYYMM	TB040002	

XX060111	BSHZZK	博士后站状况	C	1	M	GB-SFBZ 是否标志代码	1 是; 0 否		
XX060112	GJZDXKZK	国家重点学科状况	C	1	M	GB-SFBZ 是否标志代码	1 是; 0 否		
XX060113	SBJZDXKZK	省部级重点学科状况	C	1	M	GB-SFBZ 是否标志代码	1 是; 0 否		
XX060114	XZDXKZK	校重点学科状况	C	1	M	GB-SFBZ 是否标志代码	1 是; 0 否		
XX060115	GJZDXKPZNY	国家重点学科批准年月	C	6	O		格式: YYYYMM	TB040002	
XX060116	SBZDXKPZNY	省部重点学科批准年月	C	6	O		格式: YYYYMM	TB040002	

3.2.6.2 XX0602 学科点统计数据子类

[描述] 本数据子类规定了学校有关学科点的统计数据项。

[关联] 本数据子类与研究生、科研、资产设备和教职工数据子集（数据类）有一定的关联。

[组成] 本数据类由 31 个数据项组成，见表 20。

表 20 XX0602 学科点统计数据子类表

编号	数据项名	中文简称	类型	长度	约束	值空间	解释/举例	引用编号	数据源
TB020001	DWH	单位号	C	20	M		学校自行编码		
XX060201	SJBSDS	实际博士点数	N	3	M		单位: 个		
XX060202	BSSHJS	博士生合计数	N	5	M		单位: 人		
XX060203	BDHJS	博导合计数	N	3	M		单位: 人		
XX060204	SJSSDS	实际硕士点数	N	3	M		单位: 个		
XX060205	SSSHJS	硕士生合计数	N	5	M		单位: 人		
XX060206	SDHJS	硕导合计数	N	3	M		单位: 人		
XX060207	BSDHJS	博硕导合计数	N	3	M		单位: 人		

XX060208	BSHHJS	博士后合计数	N	3	M		单位: 人		
XX060209	GJZDXKS	国家重点学科数	N	3	M		单位: 个		
XX060210	SBJZDXKS	省部级重点学科数	N	3	M		单位: 个		
XX060211	GJKYJDZXS	国家科研基地/中心数	N	2	M		单位: 个		
XX060212	GJGCYJZXS	国家工程研究中心数	N	2	M		单位: 个		
XX060213	GJGCJSYJZXS	国家工程技术研究中心数	N	2	M		单位: 个		
XX060214	GJZDSYSS	国家重点实验室数	N	2	M		单位: 个		
XX060215	SBJZDSYSS	省部级重点实验室数	N	2	M		单位: 个		
XX060216	SBJYJYS	省部级研究院数	N	2	M		省部级研究院(所、中心)数		
XX060217	ZYSYSMJ	专业实验室面积	N	9,2	M		单位: 平方米		
XX060218	YQSBZZ	仪器设备总值	M		M		单位: 元		
XX060219	WYYSYQSBZZ	万元以上仪器设备总值	M		M		单位: 元		
XX060220	WYYSYQSBS	万元以上仪器设备数	N	4	M		单位: 个		
XX060221	ZWWCSCS	中外文藏书册数	N	6	M		单位: 册		
XX060222	ZWWQKZL	中外文期刊种类	N	4	M		单位: 种		
XX060223	BXKTZZE	本学科投资总额	M		M		单位: 元		
XX060224	YQSBTZE	仪器设备投资额	M		M		单位: 元		
XX060225	TSZLTZE	图书资料投资额	M		M		单位: 元		
XX060226	QTTZE	其他投资额	M		M		单位: 元		
XX060227	DQKCBZYKWS	定期公开出版专业刊物数	N	3	M		单位: 个		
XX060228	ZKYYSS	中科院院士数	N	2	M		单位: 人		
XX060229	GCYSS	工程院院士数	N	2	M		单位: 人		
XX060230	TJRQ	统计日期	C	8	O		格式: YYYYMMDD	TB040003	

3.2.7 XX07 工会数据类

3.2.7.1 XX0701 工会机构子类

[描述] 本数据子类定了有关工会的基本数据项。

[关联] 该数据类与其他数据类有关联。

[组成] 本数据类由 14 个数据项组成，见表 16。

表 16 XX0701 工会子类表

编号	数据项名	中文简称	类型	长度	约束	值空间	解释/举例	引用编号	数据源
XX070101	DZZBH	工会编号	C	20	M		学校自编		校工会
XX070102	DZZMC	工会名称	C	100	O				校工会
XX070103	DZZJC	工会简称	C	20	O				校工会
XX070104	YWMC	英文名称	C	180	O				校工会
XX070105	FZRJGH	负责人教工号	C	200	O			TB010021	校工会
XX070106	CLRQ	成立日期	C	8	O		格式: YYYYMMDD	TB040003	校工会
TB020019	ZZCCM	组织层次码	C	3	M	XB-CC 层次代码	采用“1”类的二级编码		校工会
TB020008	SJZZBH	上级组织编号	C	20	O	0, 或组织编号	0表示二级组织的上级组织是校工会;如隶属或归口某组织,则填写该组织的组织编号		校工会
XX070107	BGDH	办公电话	C	30	O			TB030003	校工会
TB030005	CZDH	传真电话	C	30	O				校工会
TB030006	DZXX	电子信箱	C	40	O				校工会

XX070108	BJHJNY	本届换届年月	C	6	O		格式: YYYYMM	TB040002	校工会
XX070109	BJDQNY	本届到期年月	C	6	O		本届到期换届年月 格式: YYYYMM	TB040002	校工会
XX070110	CXRQ	撤销日期	C	8	O		格式: YYYYMMDD	TB040003	校工会

3.2.7.2 XX0702 工会成员子类

[描述] 本数据子类规定了学校的工会成员的数据项。

[关联] 本数据子类与其他相关数据子集基本没有关联, 它与工会子类有关联。

[组成] 由 6 个数据项组成, 见表 17。

表 17 XX0702 工会成员子类表

编号	数据项名	中文简称	类型	长度	约束	值空间	解释/举例	引用编号	数据源
XX070201	DZZBH	工会编号	C	20	M		学校自编		校工会
XX070202	WYRYH	成员教工号	C	20	M			TB020121	校工会
XX070203	ZWMC	职务名称	C	20	M				校工会
XX070204	RZRQ	任职日期	C	8	M		格式: YYYYMMDD	TB040003	校工会
XX070205	MZRQ	免职日期	C	8	M		格式: YYYYMMDD	TB040003	校工会
XX070206	ZYZZ	主要职责	C	200	O				校工会

3.2.8 XX08 校友会与社会合作数据类

3.2.8.1 XX0801 校友会基本数据子类

[描述] 本数据子类规定了学校校友会的基本数据项。

[关联] 本数据子类与其他相关数据子集基本没有关联。

[组成] 本数据类由 9 个数据项组成，见表 9。

表 6 XX0801 校友会基本数据子类表

编号	数据项名	中文简称	类型	长度	约束	值空间	解释/举例	引用编号	数据源
XX080101	XYHBH	校友会编号	C	20	M	学校自编			
XX080102	XYHMC	校友会名称	C	60	M		标准中文名称，与公章一致	TB020002	
XX080103	XYHFZRXM	校友会负责人姓名	C	20	M			TB010001	
XX080104	XYHFZRSFZJH	校友会负责人身份证件号	C	20	M			TB010010	
XX080105	XYHFZRLXDH	校友会负责人联系电话	C	20	O			TB030003	
XX080106	XYHFZRYX	校友会负责人邮箱	C	40	O			TB030006	
XX080107	XYHCLRQ	校友会成立日期	C	8	O		格式：YYYYMMDD	TB040003	

XX080108	XNLXRJGH	校内联系人教工号	C	20	M			TB010021	
XX080109	XYHSFJW	校友会是否境外	C	1	M	GB-SFBZ 是否标志代码	1 是; 0 否		

3.2.8.2 XX0802 社会合作基本数据子类

[描述] 本数据子类规定了学校社会合作机构的基本数据项。

[关联] 本数据子类与其他相关数据子集基本没有关联。

[组成] 本数据类由 4 个数据项组成，见表 9。

表 6 XX0802 社会合作基本数据子类表

编号	数据项名	中文简称	类型	长度	约束	值空间	解释/举例	引用编号	数据源
XX080201	JGDM	机构代码	C	20	M				
XX080202	JGMC	机构名称	C	60	M				
XX080203	JGLX	机构类型	C	60	M		1 学术机构; 2 行业机构和企业; 3 地方政府		
XX080204	HZKSRQ	合作开始日期	C	8	O		格式: YYYYMMDD	TB040003	

3.2.8.3 XX0803 校外实习、实训基地数据子类

[描述] 本数据子类规定了学校校外实习、实训基地的基本数据项。

[关联] 本数据子类与其他相关数据子集基本没有关联。

[组成] 本数据类由 7 个数据项组成，见表 9。

表 6 XX0803 校外实习、实训基本数据子类表

编号	数据项名	中文简称	类型	长度	约束	值空间	解释/举例	引用编号	数据源
XX080301	JDBH	基地编号	C	20	M				
XX080302	JDMC	基地名称	C	60	M				
XX080303	BCYXSH	部处院系所号	C	20	M			TB020001	
XX080304	MXXNZYH	面向校内专业号	C	20	M	XB-XNZY 校内专业代码			
XX080305	JDDZ	基地地址	C	180	M				
XX080306	MCKJNXSS	每次可接纳学生数	C	20	M				
XX080307	MNJNXSZS	当年接纳学生总数	C	20	M				

3.3 XS 学生管理数据子集

3.3.1 XS01 学生基本数据类

3.3.1.1 XS0101 学生基本数据子类

[描述] 本数据子类规定了学生的基本数据项。

[关联] 本数据子类与学籍数据类关联紧密，其中“TB010020 XH 学号”数据项与所有有关学生的数据类/子类关联（辅助数据类除外）。

[组成] 本数据类由 25 个数据项组成，主要是 TB01 标准人员数据类的数据项，见表 21。

表 21 XS0101 学生基本数据子类表

编号	数据项名	中文简称	类型	长度	约束	值空间	解释/举例	引用编号	数据源
TB010020	XH	学号	C	20	M				教务处
TB010001	XM	姓名	C	36	M				教务处
TB010002	XMPY	姓名拼音	C	60	M				教务处
TB010003	ZYM	曾用名	C	30	O				教务处
TB010004	XBM	性别码	C	1	M	GB-XB 性别代码			教务处
TB010005	CSRQ	出生日期	C	8	M				教务处
TB010006	CSDM	出生地码	C	6	M	GB-ZHRMGHGXZQH 中华人民共和国性质区划代码			教务处
TB010007	JG	籍贯	C	20	M	GB-ZHRMGHGXZQH 中华人民共和国性质区划代码			教务处
XS010101	HKLBM	户口类别码	C	2	O	XB-HKLB 户口类别代码	户籍部门确定的农业户口或非农业户口		保卫处
XS010102	HKSZD	户口所在地	C	180	O		详细地址	TB030002	保卫处
TB010008	MZM	民族码	C	2	M	GB-MZ 民族代码			教务处

TB010009	GJ/DQM	国籍/地区码	C	3	M	GB-SJGGHDQMC 世界各国和地区名称代码			教务处
TB010010	SFZJLXM	身份证件类型码	C	1	M	GB-SFZJLX 身份证件类型代码	包括：居民身份证、军官证号、护照等；		教务处
TB010011	SFZJH	身份证件号	C	20	M		如：公民身份号等		教务处
TB010012	SFZJYXQ	身份证件有效期	C	17	M		YYYYMMDD-YYYYMMDD		教务处
TB010013	HYZKM	婚姻状况码	C	2	O	GB-HYZK 婚姻状况代码	10 未婚；20 已婚		教务处
TB010014	GATQWM	港澳台侨外码	C	2	M	GB-GATQW 港澳台侨外代码			教务处
TB010015	ZZMMM	政治面貌码	C	2	O	GB-ZZMM 政治面貌代码	01 中国共产党党员； 02中国共产党预备党员； 等		教务处
TB010016	JKZKM	健康状况码	C	1	M	GB-JKZK 健康状况代码	采用表中的1/2/3/6 1 健康或良好 2 一般或较弱 3 有慢性病 6 残疾		教务处
TB010017	XYZJM	信仰宗教码	C	2	O	GB-ZJXY 宗教信仰代码			教务处
TB010018	XXM	血型码	C	1	O	GB-XX 血型代码			教务处
TB010019	ZP	照片	B		M		近正面免冠半身照		教务处
XS010103	TC	特长	C	180	O				教务处
XS010104	AH	爱好	C	180	O				教务处
XS010105	SFXYJR	是否现役军人	C	1	O	GB-SFBZ 是否标志代码	1: 是 0: 否		教务处
XS010106	SFLXS	是否留学生	C	1	O	GB-SFBZ 是否标志代码	1: 是 0: 否		教务处
XS010107	SFZZS	是否在职生	C	1	O	GB-SFBZ 是否标志代码	1: 是 0: 否		教务处
XS010108	YHKH	银行卡号	C	20	O				教务处

3.3.1.2 XS0102 学生工作简历子类

[描述] 本数据子类规定了学生工作简历的基本数据项。

[关联] 本数据子类与其他数据类关联不紧密。

[组成] 本数据类由 11 个数据项组成，见表 22。

表 22 XS0102 学生工作简历子类表

编号	数据项名	中文简称	类型	长度	约束	值空间	解释/举例	引用编号	数据源
TB010020	XH	学号	C	20	M				学生处
XS010201	QSRQ	起始日期	C	8	O		格式: YYYYMMDD	TB040003	学生处
XS010202	ZZRQ	终止日期	C	8	O		格式: YYYYMMDD	TB040003	学生处
XS010203	GZNX	工作年限	C	3	O				学生处
XS010204	GZNR	工作内容	C	80	O		从事工作内容		学生处
XS010205	SZDW	所在单位	C	60	O		所在单位名称	TB020002	学生处
XS010206	DWDZ	单位地址	C	180	O				学生处
XS010207	ZRDZZW	曾任党政职务	C	40	O	GB-GBZWMC 干部职务名称代码			学生处
XS010208	ZRZYJSZWM	曾任专业技术职务码	C	3	O	GB-ZYJSZW 专业技术职务代码	例: 011 教授		学生处
XS010209	ZMR	证明人	C	36	O		能够证明本人该阶段工作经历的人员姓名	TB010001	学生处
XS010210	JLBZ	简历备注	T		O		简历相关的补充内容		学生处

3.3.1.3 XS0103 学生来源子类

[描述] 本数据子类主要定了学生的来源地，工作单位及身份基本数据项。

[术语] “定向培养”——国家计划下的招生指标中，按国家有关部门与学生所达成的协议录取（如国防生），其学费等由国家有关部门拨给，毕业授予学位，按协议要求到指定的部门工作（有年数限制）。

“委托培养”——受其他部门或企业的委托，学校培养委托人员（未参加统一考试录取），结业后不授予学位，回原单位工作。

[关联] 本数据子类与学籍数据类通过“XH 学号”关联。

[组成] 本数据类由 18 个数据项组成，见表 23。

表 23 XS0103 学生来源子类表

编号	数据项名	中文简称	类型	长度	约束	值空间	解释/举例	引用编号	数据源
TB010020	XH	学号	C	20	M				教务处
XS010301	YDWMC	原单位名称	C	60	M		入学前所在学校名称或单位名称	TB020002	教务处
XS010302	LYGB/DQM	来源国别/地区码	C	3	M	GB-SJGGHDQMC 世界各国和地区名称代码	采用三位字母国别码	TB010009	教务处
XS010303	LYZBM	来源洲别码	C	1	M	GB-ZBM 洲别码			教务处
XS010304	XSLYM	学生来源码	C	3	M	GB-XSLY 学生来源代码表			教务处
XS010305	JDFSM	就读方式码	C	1	M	GB-JDFS 就读方式代码			教务处
XS010306	RXQXLM	入学前学历码	C	2	M	GB-XL 学历代码	入学前学历码	TB020002	教务处
XS010307	RXQXWM	入学前学位码	C	1	M	GB-ZHRMGHGHW 中华人民共和国学位代码	入学前学位码		教务处

XS010308	XSLYDM	学生来源地码	C	6	M	GB-ZHRMGHGXZQH 中华人民共和国性质区划代码			教务处
XS010309	SFDWWT	是否单位委培	C	1	M	GB-SFBZ 是否标志代码	1: 是 0: 否		教务处
XS010310	DX/WTDW	定向/委培单位	C	60	M				教务处
XS010311	DX/WTDWSZD	定向/委托单位所在地	C	6	O				教务处
XS010312	DX/WTDWTXDZ	定向/委托单位通讯地址	C	180	O			TB030002	教务处
XS010313	DX/WTDWYZBM	定向/委托单位邮政编码	C	6	O			TB030001	教务处
XS010314	DX/WTDWLXR	定向/委托单位联系人	C	36	O				教务处
XS010315	DX/WTDWLXRDH	定向/委托单位联系电话	C	30	O			TB030003	教务处
XS010316	DX/WTDWXZ	定向/委托单位性质	C	60	O	GB-SHDWXZ 社会单位性质代码			教务处
XS010317	DX/WTDWHY	定向/委托单位行业	C	60	O	GB-GMJJHYFL 国民经济行业分类代码			教务处

3.3.1.4 XS0104 学生政治面貌子类

[描述] 本数据子类规定了有关学生个人政治面貌的基本数据项。

[关联] 本数据子类通过“TB010015 ZZMMM 政治面貌码”与“通用/标准数据类”、“XS0101 学生基本数据子类”相关联。

[组成] 本数据类由 13 个数据项组成，见表 24。

表 24 XS0104 学生政治面貌子类表

编号	数据项名	中文简称	类型	长度	约束	值空间	解释/举例	引用编号	数据源
----	------	------	----	----	----	-----	-------	------	-----

TB010020	XH	学号	C	20	M				学生处、组织部
TB010015	ZZMMM	政治面貌码	C	2	M	GB-ZZMM 政治面貌代码	01 中国共产党党员; 02 中国共产党预备党员;		学生处、组织部
XS010401	CJRQ	参加日期	C	8	M		格式: YYYYMMDD	TB040003	学生处、组织部
XS010402	CJSZDW	参加所在单位	C	60	O		参加党派时所在单位	TB020002	学生处、组织部
XS010403	JSR	介绍人	C	36	O		介绍人姓名	TB010001	学生处、组织部
XS010404	ZZRQ	转正日期	C	8	O		指按照该党派章程规定批准的 转正日期 格式: YYYYMMDD	TB040003	学生处、组织部
XS010405	YCLBM	异常类别码	C	2	M	GB-ZZMMYCLB 政治面貌 异常类别代码			学生处、组织部
XS010406	YCY Y	异常原因	C	80	O		异常的原因说明		学生处、组织部
XS010407	YCRQ	异常日期	C	8	M		格式: YYYYMMDD	TB040003	学生处、组织部
XS010408	ZRRQ	转入日期	C	8	O		格式: YYYYMMDD	TB040003	学生处、组织部
XS010409	ZRQDW	转入前单位	C	60	O		转入前单位名称	TB020002	学生处、组织部
XS010410	ZCRQ	转出日期	C	8	O		格式: YYYYMMDD	TB040003	学生处、组织部
XS010411	ZCDW	转出单位	C	60	O		转出后到的单位名称	TB020002	学生处、组织部

3.3.1.5 XS0105 学生家庭通讯方式子类

[描述] 本数据子类规定了学生家庭通讯方式的基本数据项。

[关联] 本数据子类与其他数据类没有关联。

[组成] 本数据类由 6 个数据项组成，见表 25。

表 25 XS0105 学生家庭通讯方式数据子类表

编号	数据项名	中文简称	类型	长度	约束	值空间	解释/举例	引用编号	数据源
TB010020	XH	学号	C	20	M				学生处
XS010501	JTZZ	家庭住址	C	180	O			TB030002	学生处
XS010502	JTYZBM	家庭邮政编码	C	6	O		家庭所在地邮递区号	TB030001	学生处
XS010503	JTDH	家庭电话	C	30	O			TB030003	学生处
XS010504	JTLXR	家庭联系人	C	36	O			TB010001	学生处
XS010505	JTDZXX	家庭电子信箱	C	40	O		家庭电邮地址	TB030006	学生处

3.3.1.6 XS0106 学生家庭成员子类

[描述] 本数据子类规定了学生家庭成员的本数据项。

[关联] 本数据子类与其他数据类没有关联。

[组成] 本数据类由 8 个数据项组成，见表 26。

表 26 XS0106 学生家庭成员数据子类表

编号	数据项名	中文简称	类型	长度	约束	值空间	解释/举例	引用编号	数据源
TB010020	XH	学号	C	20	M				学生处
XS010601	GXM	关系码	C	2	O	GB-JTGX 家庭关系代码	采用两位代码		学生处
XS010602	CYXM	成员姓名	C	36	O			TB010001	学生处
XS010603	CYGZDW	成员工作单位	C	60	O		家庭成员工作的单位名称	TB020001	学生处
XS010604	GZDWDZ	工作单位地址	C	180	O			TB030002	学生处

XS010605	CYM	从业码	C	2	O	GB-GRSF 从业状况(个人身份) 代码	采用第四部分: 从业状况代码(个人身份)		学生处
XS010606	ZYJSZWM	专业技术职务码	C	3	O	GB-ZYJSZW 专业技术职务代码			学生处
XS010607	ZWJBM	职务级别码	C	2	O	GB-ZWJB 职务级别代码			学生处
XS010608	LXDH	联系电话	C	30	O		家庭成员联系电话	TB030003	学生处

3.3.1.7 XS0107 外地学生在本地联系人子类表

[描述] 本数据子类定了外地学生在本地联系人的基本数据项。

[关联] 本数据子类与其他数据类没有关联。

[组成] 本数据类由 7 个数据项组成, 见表 27。

表 27 XS0107 外地学生在本地联系人子类表

编号	数据项名	中文简称	类型	长度	约束	值空间	解释/举例	引用编号	数据源
TB010020	XH	学号	C	20	M				
XS010701	LXRXM	联系人姓名	C	36	O			TB010001	
XS010702	YXSGX	与学生关系	C	10	O		亲属关系或监护人关系		
TB030002	TXDZ	通信地址	C	180	O		本地联系人工作通信地址		
XS010703	LXDH	联系电话	C	30	O		本地联系人电话	TB030003	
TB030001	YZBM	邮政编码	C	6	O		本地联系人地址的邮递区号		
TB030005	DZXX	电子信箱	C	40	O		本地联系人电邮		

3.3.1.8 XS0108 学生住宿子类

[描述] 本数据子类规定了学生在校住宿的基本数据项。

[关联] 本数据子类与其他数据类没有关联。

[组成] 本数据类由 10 个数据项组成，见表 28。

表 28 XS0108 学生住宿子类表

编号	数据项名	中文简称	类型	长度	约束	值空间	解释/举例	引用编号	数据源
TB010020	XH	学号	C	20	M				学生处
XX010301	XQH	校区号	C	2	O		学校自编		学生处
ZC020101	JZWH	建筑物号	C	6	M		学校自编		学生处
XS010801	SSFJH	宿舍房间号	C	10	M				学生处
XS010802	CWH	床位号	C	2	O				学生处
XS010803	SSDH	宿舍电话	C	30	M			TB030003	学生处
XS010804	RZRQ	入住日期	C	8	O		格式: YYYYMMDD	TB040003	学生处
XS010805	QCRQ	迁出日期	C	8	O		格式: YYYYMMDD	TB040003	学生处
XS010806	XWZZ	校外住址	C	180	O			TB030002	学生处
XS010807	ZCDH	住处电话	C	30	O			TB030003	学生处

3.3.1.9 XS0109 学生户口状况子类

[描述] 本数据子类规定了新生入校户口交办情况的本数据项。

[关 联] 本数据子类与其他数据类没有关联。

[组 成] 本数据类由 9 个数据项组成，见表 29。

表 29 XS0109 学生户口状况子类表

编号	数据项名	中文简称	类型	长度	约束	值空间	解释/举例	引用编号	数据源
TB010020	XH	学号	C	20	M				保卫处
XS010901	HKYSZDZ	户口原所在地址	C	180	M			TB030002	保卫处
XS010902	HKYSSM	户口原省市码	C	2	M	GB-ZHRMGHG XZQH 中华人民共和国性质区划代码	取前 2 位代码。入学前户口所在省市，如：11 北京市，23 黑龙江省		保卫处
XS010903	RXQHKLBM	入学前户口类别码	C	1	M	XB-HKLB 户口类别代码	户籍部门确定的农业户口或非农业户口		保卫处
XS010904	SFXYQRHK	是否需要迁入户口	C	1	M	GB-SFBZ 是否标志代码	1 是；0 否		保卫处
XS010905	HKJBQKM	户口交办情况码	C	1	O		学校自编		保卫处
XS010906	HKJBRQ	户口交办日期	C	8	O		格式：YYYYMMDD	TB040003	保卫处
XS010907	HKSFXZ	户口是否在校	C	1	M	GB-SFBZ 是否标志代码	1 在校；0 不在校		保卫处
XS010908	HKQCRQ	户口迁出日期	C	8	O		格式：YYYYMMDD	TB040003	保卫处

3.3.1.10 XS0110 学生通讯子类

[描 述] 本数据子类规定了学生通讯的基本数据项。

[关 联] 本数据子类与其他数据类没有关联。

[组成] 本数据类由 8 个数据项组成，见表 30。

表 30 XS0110 学生通讯子类

编号	数据项名	中文简称	类型	长度	约束	值空间	解释/举例	引用编号	数据源
TB010020	XH	学号	C	20	M				学生处
TB030001	YZBM	邮政编码	C	6	M				学生处
TB030002	TXDZ	通信地址	C	180	M				学生处
TB030003	DH	电话	C	30	M				学生处
TB030006	DZXX	电子信箱	C	40	M				学生处
TB030007	ZYDZ	主页地址	C	60	O				学生处
TB030008	JSTXH	即时通讯号	C	40	O		MSN/QQ等号码		学生处
TB030004	YDDH	移动电话	C	30	O				学生处

3.3.1.11 XS0111 本专科生家庭经济情况子类

[描述] 本数据子类规定了本科学生家庭经济情况的数据项。

[关联] 本数据子类与其他数据类没有关联。

[组成] 本数据类由 26 个数据项组成，见表 31。

表 31 XS0111 本专科生家庭经济情况子类表

编号	数据项名	中文简称	类型	长度	约束	值空间	解释/举例	引用编号	数据源
TB010020	XH	学号	C	20	M				学生处
XS011101	JTRKZS	家庭人口总数	C	2	O				学生处
XS011102	JTNSR	家庭年收入(万):	C	10	O				学生处
XS011103	JTRJSR	家庭人均收入(万):	C	10	O				学生处
XS011104	JTSRLY	家庭收入来源	C	180	O				学生处
XS011105	HJXZ	户籍性质	C	3	O			XS010903	学生处
XS011106	SFGE	是否孤儿	C	1	O	GB-SFBZ 是否标志代码	1 是; 0 否		学生处
XS011107	SFCJ	是否残疾	C	1	O	GB-SFBZ 是否标志代码	1 是; 0 否		学生处
XS011108	SFDQ	是否单亲	C	1	O	GB-SFBZ 是否标志代码	1 是; 0 否		学生处
XS011109	SFLSZN	是否烈士子女	C	1	O	GB-SFBZ 是否标志代码	1 是; 0 否		学生处
XS011110	SFPKX	是否贫困县	C	1	O	GB-SFBZ 是否标志代码	1 是; 0 否		学生处
XS011111	SFDBH	是否低保户	C	1	O	GB-SFBZ 是否标志代码	1 是; 0 否		学生处
XS011112	YFJT	优抚家庭	C	1	O				学生处
XS011113	SFLSTD	是否绿色通道	C	1	O	GB-SFBZ 是否标志代码	1 是; 0 否		学生处
XS011114	SQGJZXDK	申请国家助学贷款	C	60	O				学生处
XS011115	XGZGZN	下岗职工子女	C	1	O				学生处
XS011116	DSRJT	低收入家庭	C	1	O				学生处
XS011117	ZCRJT	重残人家庭	C	1	O				学生处
XS011118	JTRJZFMJ	家庭人均住房面积	C	10	O				学生处
XS011119	JJQKSM	经济情况说明	C	180	O				学生处
XS011120	JTZSZRZH	家庭遭受自然灾害	C	60	O				学生处
XS011121	JTZSTFYQK	家庭遭受突发意外情况	C	180	O				学生处
XS011122	JTCYDBZBQK	家庭成员大病重病情况	C	180	O				学生处
XS011123	JTLDLQK	家庭成员残疾/年迈/劳动力低情况	C	180	O				学生处

XS011124	JTCYSYQK	家庭成员失业情况	C	180	O				学生处
XS011125	JTQZQK	家庭欠债情况	C	180	O				学生处

3.3.2 XS02 新生数据类

3.3.2.1 XS0201 本专科考生子类

[描述] 本数据子类规定了本专科考生的基本数据项。

[关联] 本数据子类与学籍数据类有关联。

[组成] 本数据类由 29 个数据项组成，见表 32。

表 32 XS0201 本专科考生子类表

编号	数据项名	中文简称	类型	长度	约束	值空间	解释/举例	引用编号	数据源
XS020101	ZKZH	准考证号	C	15	M		目前采用的是 9 位号		招生办公室
XS020102	KSH	考生号	C	20	M		目前采用的是 14 位号		招生办公室
TB010011	SFZJH	身份证件号	C	20	M				招生办公室
XS020103	SYDM	生源地码	C	6	M	GB-ZHRMGHGXZQH 中华人民共和国性质区划代码			招生办公室
XS020104	KQM	考区码	C	2	M	GB-ZHRMGHGXZQH 中华人民共和国性质区划代码	取其前两位代码，如：23 黑龙江		招生办公室
XS020105	RXNY	入学年月	C	6	M		格式：YYYYMM	TB040002	招生办公室
XS020106	YSWGYZM	应试外语语种码	C	2	M	GB-YZMC 语种名称代码 第一部分：2字母代码	例：en 英语，de 德语等		招生办公室
XS020107	BKZYM 1	报考专业码 1	C	6	O	GB-ZYDM 专业代码			招生办公室

XS020108	BKZYM 2	报考专业码 2	C	6	O	GB-ZYDM 专业代码			招生办公室
XS020109	BKZYM 3	报考专业码 3	C	6	O	GB-ZYDM 专业代码			招生办公室
XS020110	BKZYM 4	报考专业码 4	C	6	O	GB-ZYDM 专业代码			招生办公室
XS020111	BKZYM 5	报考专业码 5	C	6	O	GB-ZYDM 专业代码			招生办公室
XS020112	BKZYM 6	报考专业码 6	C	6	O	GB-ZYDM 专业代码			招生办公室
XS020113	KSLXM	考试类型码	C	2	M	GB-KSLB 考试类别代码			招生办公室
XS020114	BYZXH	毕业中学号	C	10	M		学校自编		招生办公室
XS020115	BYZXYZBM	毕业中学邮政编码	C	6	M			TB020001	招生办公室
XS020116	KSTC	考生特长	C	100	O				招生办公室
XS020117	JLYCC	奖励与惩处	C	200	O				招生办公室
XS020118	JSHJ	竞赛获奖	C	200	O		各类竞赛获奖信息		招生办公室
XS020119	SHGZ	社会工作	C	200	O		社会工作等信息		招生办公室
XS020121	TJL	体检结论	C	20	O		合格/专业受限		招生办公室
XS020122	JZBS	家族病史	C	20	O		如：精神病/癫痫/肿瘤/心脏病		招生办公室
XS020123	KSJWBS	考生既往病史	C	100	O				招生办公室
XS020124	SG	身高	N	5,1	O		单位：厘米		招生办公室
XS020125	KSTZ	考生特征	C	180	O				招生办公室
XS020126	RXFS	入学方式	C	2	O	GB-BKSRXFS 本专科生入学方式代码			招生办公室
XS020127	KSLB	考生类别	C	2	O	XB-KSLB 考生类别代码			招生办公室
XS020128	SFGSPYDY	是否高水平运动员	C	1	O				招生办公室
XS020129	SYLB	生源类别	C	2	O	XB-BKSSYLB 本专科生生源类别			招生办公室

3.3.2.2 XS0202 本专科考生总分子类

[描述] 本数据子类规定了本专科考生高考总分和附加分的基本数据项。

[术语] “附加分”——考生在国内外竞赛中获奖或具有文艺、体育、美术等特长，在高考之前，经高校考核，可自主认定降分录取；另外根据教育部规定，少数民族学生在各地高校均降分录取。所降分数对于考生来说就是高考的附加分。

[关联] 本数据子类与其他数据类没有关联。

[组成] 本数据类由 5 个数据项组成，见表 33。

表 33 XS0202 本专科考生总分子类表

编号	数据项名	中文简称	类型	长度	约束	值空间	解释/举例	引用编号	数据源
XS020201	KSH	考生号	C	20	M				招生办公室
XS020202	RXZF	入学总分	N	5,1	O		高考总分 + 附加分		招生办公室
XS020203	GKZF	高考总分	N	5,1	O				招生办公室
XS020204	FJF	附加分	N	5,1	O				招生办公室
XS020205	FJFLBM	附加分类别码	C	1	O	GB-FJFLB 附加分类别代码表	指少数民族学生国内外获奖学生或文体特长生等类别		招生办公室

3.3.2.3 XS0203 本专科考生科目成绩子类

[描述] 本数据子类规定了考生在高考时的考试科目及分数。

[关联] 本数据子类与考生总分有关联，各科目分数之和为高考总分。

[组成] 本数据类由 3 个数据项组成, 见表 34。

表 34 XS0203 本专科考生科目成绩子类表

编号	数据项名	中文简称	类型	长度	约束	值空间	解释/举例	引用编号	数据源
XS020301	KSH	考生号	C	20	M				招生办公室
XS020302	KMM	科目码	N	2	M	GB-GKKM 高考科目代码			招生办公室
XS020303	FS	分数	N	5,1	M				招生办公室

3.3.2.4 XS0204 本专科生录取子类

[描述] 本数据子类规定了本专科考生录取的基本数据项。

[术语] “学制”——各类学校的各类专业规定的在校学习年限。

[关联] 本数据子类与学籍数据类有密切关联。

[组成] 本数据类由 12 个数据项组成, 见表 35。

表 35 XS0204 本专科生录取子类表

编号	数据项名	中文简称	类型	长度	约束	值空间	解释/举例	引用编号	数据源
XS020401	KSH	考生号	C	20	M				招生办公室
XS020402	TZSH	通知书号	C	30	M				招生办公室

XS020403	ZSJJ	招生季节	C	2	M		0春季招生,1秋季招生		招生办公室
XS020404	LQPC	录取批次	C	6	M	XB-BKSLQPC 本专科生录取批次分类代码			招生办公室
XS020405	LQZY	录取志愿	C	1	O		第几志愿专业录取 1 第 1 志愿录取; 9 调剂专业录取		招生办公室
XS020406	LQLBM	录取类别码	C	2	M	GB-LQLB 录取类别代码	01 统招 02 保送		招生办公室
XS020407	LQYXSH	录取院系所号	C	10	M		学校自编		招生办公室
XS020408	LQSSZYM	录取省市专业码	C	6	O				招生办公室
XS020409	BXZYH	本校专业号	C	6	M	XB-XNZY 校内专业代码	学校自编	TB020001	招生办公室
XS020410	XZ	学制	N	3,1	M		取得学历的学习时间单位年		招生办公室
XS020411	BH	班号	C	10	M		行政班号		招生办公室
XS020412	SFGFYL	是否公费医疗	C	1	M	GB-SFBZ 是否标志代码	1: 是 0: 否		招生办公室

3.3.2.5 XS0205 本科新生测验成绩子类

[描述] 本数据子类规定了本科新生进校后参加测验的基本数据项。

[关联] 本数据子类与学籍数据类有关联。

[组成] 本数据类由 6 个数据项组成，见表 36。

表 36 XS0205 本科新生测验成绩子类表

编号	数据项名	中文简称	类型	长度	约束	值空间	解释/举例	引用编号	数据源
----	------	------	----	----	----	-----	-------	------	-----

TB010020	XH	学号	C	20	M				教务处
XS020501	KSKCMC	考试课程名称	C	60	M				教务处
XS020502	KSFSM	考试方式码	C	1	O	GB-KSFS 考试方式代码			教务处
XS020503	KSRQ	考试日期	C	8	O		格式: YYYYMMDD	TB040003	教务处
XS020504	FSLKSCJ	分数类考试成绩	N	5,1	O		单位: 分		教务处
XS020505	DJLKSCJ	等级类考试成绩	C	5	O		学校自编		教务处

3.3.2.6 XS0206 本专科生录取标准子类

[描述] 本数据子类规定了近一届本专科生录取人数统计的基本数据项。

[关联] 本数据子类与其他数据类无关联。

[组成] 本数据类由 8 个数据项组成, 见表 35。

表 35 XS0206 本专科生录取标准表子表

编号	数据项名	中文简称	类型	长度	约束	值空间	解释/举例	引用编号	数据源
XS020601	LQNF	录取年份	C	4	O		格式: YYYY	TB040001	招生办公室
XS020602	LQSF	录取省份	C	20	O				招生办公室
XS020603	ZSPC	招生批次	C	2	O	XB-ZSPC 招生批次代码			招生办公室
XS020604	LQRS	录取人数	N	10	O				招生办公室
XS020605	WLFKDM	文理分科代码	C	1	O	XB-WLFKM 文理分科代码	1:文科; 2: 理科		招生办公室
XS020606	PCZDKZX	批次最低控制线	N	4,2	O		指本学年全国各省高考招生各批次最低控制分数线		招生办公室
XS020607	DNLQPJFS	当年录取平均分数	N	4,2	O		指学校当年新生录取中平均录		招生办公室

							取分数。其中艺术, 体育类等学生不计算在内		
XS020608	SM	说明	C	180	O				招生办公室

3.3.2.7 XS0207 本科专业大类招生报到表

[描述] 本数据子类规定了近一届本科各专业（大类）招生报到统计的基本数据项。

[关联] 本数据子类与其他数据类无关联。

[组成] 本数据类由 12 个数据项组成，见表 35。

表 35 XS0207 本科专业大类招生报到表

编号	数据项名	中文简称	类型	长度	约束	值空间	解释/举例	引用编号	数据源
XS020701	LQNF	录取年份	C	4	O		格式: YYYY	TB040001	招生办公室
XS020702	DLDM	大类代码	C	4	M	XB-ZYDNMC 专业大类名称代码	学校自编		招生办公室
XS020703	DLMC	大类名称	C	60	M				招生办公室
XS020704	LQSF	录取省份	C	20	O				招生办公室
XS020705	ZSPC	招生批次	C	2	O	XB-ZSPC 招生批次代码			招生办公室
XS020706	ZSJHS	招生计划数	N	10	O				招生办公室
XS020707	SJLQS	实际录取数	N	10	O				招生办公室
XS020708	DYZYLQS	第一志愿录取数	N	10	O				招生办公室
XS020709	SJBDRS	实际报到人数	N	10	O				招生办公室
XS020710	XXWKLUPJFS	学校文科录取平均分数	N	4,2	O				招生办公室

XS020711	XXLKLUPJFS	学校理科录取平均分数	N	4,2	O				招生办公室
XS020712	XXBFWLLUPJFS	学校不分理录取平均分数	N	4,2	O				招生办公室
XS020713	BZYWKLQPJFS	本专业文科录取平均分数	N	4,2	O				招生办公室
XS020714	BZYLKLQPJFS	本专业理科录取平均分数	N	4,2	O				招生办公室
XS020715	BZYBFWLLQPJFS	本专业不分文理录取平均分数	N	4,2	O				招生办公室

3.3.2.8 XS0208 本专科生招生类别统计子类

[描述] 本数据子类规定了本专科生招生类别统计的基本数据项。

[关联] 本数据子类与其他数据类无关联。

[组成] 本数据类由 7 个数据项组成，见表 35。

表 35 XS0208 本专科生招生类别统计子类表

编号	数据项名	中文简称	类型	长度	约束	值空间	解释/举例	引用编号	数据源
XS020801	ZSND	招生学年	C	4	O		格式: YYYY	TB040001	招生办公室
XS020802	ZSJHS	招生计划数	N	10	O				招生办公室
XS020803	SJLQS	实际录取数	N	10	O				招生办公室
XS020804	SJBDS	实际报到数	N	10	O				招生办公室
XS020805	ZZZSS	自主招生数	N	10	O				招生办公室
XS020806	ZSTCSS	招收特长生数	N	10	O				招生办公室

XS020807	ZSBSXSS	招收本省学生数	N	10	O				招生办公室
----------	---------	---------	---	----	---	--	--	--	-------

3.3.2.9 XS0209 本专科生录取标准及人数统计子类

[描述] 本数据子类规定了本专科生录取标准及人数统计的基本数据项。

[关联] 本数据子类与其他数据类无关联。

[组成] 本数据类由 12 个数据项组成，见表 35。

表 35 XS0209 本专科生录取标准及人数统计子类表

编号	数据项名	中文简称	类型	长度	约束	值空间	解释/举例	引用编号	数据源
XS020901	ZSND	招生学年	C	4	O		格式: YYYY	TB040001	招生办公室
XS020902	ZSSS	招收省份	C	5	O				招生办公室
XS020903	ZSPC	招生批次	C	5	O	XB-ZSPC 招生批次代码			招生办公室
XS020904	WKLQRS	文科录取人数	N	10	O				招生办公室
XS020905	LKLQRS	理科录取人数	N	10	O				招生办公室
XS020906	BFWLLQRS	不分文理录取人数	N	10	O				招生办公室
XS020907	WKPCZDKZX	文科批次最低控制线	C	5	O				招生办公室
XS020908	LKPCZDKZX	理科批次最低控制线	N	5,1	M				招生办公室
XS020909	BFWLPCZDKZX	不分文理批次最低控制线	N	5,1	M				招生办公室
XS020910	WKLQPJFS	文科录取平均分数	N	5,1	M				招生办公室
XS020911	LKLQPJFS	理科录取平均分数	N	5,1	M				招生办公室
XS020912	BFWLLQPJFS	不分文理录取平均分数	N	5,1	M				招生办公室

XS020913	BZ	备注	T		O				招生办公室
----------	----	----	---	--	---	--	--	--	-------

3.3.3 XS06 学生体检、防疫数据类

3.3.3.1 XS0601 学生体检子类

[描述] 本数据子类规定了学生体检的基本数据项。

[关联] 本数据子类与学籍数据类有关联。

[组成] 本数据类由 5 个数据项组成，见表 49。

表 49 XS0601 学生体检子类表

编号	数据项名	中文简称	类型	长度	约束	值空间	解释/举例	引用编号	数据源
TB010020	XH	学号	C	20	M				校医院
XS060101	TJXMLBM	体检项目类别码	C	2	O	GB-TJXMLB 体检项目类别代码			校医院
XS060102	TJJG	体检结果	C	60	O		检查项目结果		校医院
XS060103	TJRQ	体检日期	C	8	O		格式: YYYYMMDD	TB040003	校医院
XS060104	TJSM	体检说明	T		O		体检综合说明		校医院

3.3.3.2 XS0602 学生防疫注射子类

[描述] 本数据子类规定了学生防疫注射的基本数据项。

[关 联] 本数据子类与其他数据类没有关联。

[组 成] 本数据类由 5 个数据项组成，见表 50。

表 50 XS0602 学生防疫注射子类表

编号	数据项名	中文简称	类型	长度	约束	值空间	解释/举例	引用编号	数据源
TB010020	XH	学号	C	20	M				校医院
XS060201	ZSLBM	注射类别码	C	2	O		学校自编		校医院
XS060202	ZSRQ	注射日期	C	8	O		格式: YYYYMMDD	TB040003	校医院
XS060203	WZSYYM	未注射原因码	C	1	O		学校自编		校医院
XS060204	JCHJG	检查后结果	C	10	O				校医院

3.3.4 XS07 学生学籍数据类

3.3.4.1 XS0701 学籍基本数据子类

[描 述] 本数据子类规定了学生在校有关学籍的基本数据项。

[术 语] “学籍”——在校学生有关学业的记录。

“学分”——按课程的性质、学时数等因素给每门课程规定的学分数。

“学分制”——指学生每修完一门课程经考试及格或考核通过便得到相应的学分，学生按教学计划修满规定的学分，方能毕业。

[关 联] 本数据子类与其他所有数据类都有关联。

[组 成] 本数据类由 26 个数据项组成, 见表 51。

表 51 XS0701 学籍基本数据子类表

编号	数据项名	中文简称	类型	长度	约束	值空间	解释/举例	引用编号	数据源
TB010020	XH	学号	C	20	M				教务处
XS070101	BCYXSH	部处院系所号	C	20	M		学校自编	TB020001	教务处
XS070102	ZYM	专业码	C	6	M	GB-ZYDM 专业代码	本人所属专业码, 未分专业不填		教务处
XS070103	XKMLM	学科门类码	C	2	M	GB-ZYDM 专业代码	均取其前两位代码		教务处
XS070104	PYFSM	培养方式码	C	2	M	GB-PYFS 培养方式代码			教务处
XS070105	XSLBM	学生类别码	C	5	M	XB-XSLB 学生类别代码			教务处
XS070106	YJFX	研究方向	C	100	M		指研究生研究方向		教务处
XS070108	HDXLFSM	获得学历方式码	C	1	M	GB-HDXLFS 获得学历方式代码			教务处
XS070109	SFXFZ	是否学分制	C	1	M	GB-SFBZ 是否标志代码	1: 是 0: 否		教务处
XS070110	RXNY	入学年月	C	6	M		格式: YYYYMM	TB040002	教务处
XS070111	SZNJ	所在年级	C	4	M				教务处
XS070112	SZBH	所在班号	C	20	M				教务处
XS070113	PYCCM	培养层次码	C	1	O	GB-PYCC 培养层次代码	博士生、硕士生、本专科生、专科生		教务处
XS070114	LDFSM	连读方式码	C	1	O		学校自编		教务处
XS070115	XJZT	学籍状态	C	1	O	1 有学籍; 0 无学籍			教务处
XS070116	SFZX	是否在校	C	1	M	GB-SFBZ 是否标志代码	1: 在校 0: 不在校		教务处
XS070117	XSDQZTM	学生当前状态码	C	2	O	GB-XSDQZT 学生当前状态代码			教务处
XS070118	XXFSM	学习方式码	C	2	O	GB-XXFS 学习方式代码			教务处

XS070119	XWLXM	学位类型码	C	2	O	GB-ZHRMGHGXW 中华人民共和国学位代码			教务处
XS070120	DQXQ	当前学期	C	2	O				教务处
XS070121	XXXSM	学习形式码	C	2	O	GB-XXXS 学习形式代码			教务处
XS070122	XZ	学制	C	2	O				教务处
XS070123	XXNX	学习年限	C	2	O				教务处
XS070124	ZYFX	专业方向	C	180	O				教务处
XS070125	ZYLBM	专业类别码	C	2	O	XB-ZYDNMC 专业大类名称代码			教务处
XS070126	CCQJ	乘车区间	C	180	O				教务处
XS070127	SFZDS	是否走读生	C	1	O	GB-SFBZ 是否标志代码	1 是; 0 否		教务处

3.3.4.2 XS0702 学籍异动子类

[描述] 本数据子类规定了学生学籍异动的相关数据项。

[术语] “异动”——处于稳定状态的事务，发生异常变动。“学籍异动”指学生因为各种原因休学、停学、复学、退学、转学（转系）、流失或死亡等变动。

[关联] 本数据子类与学籍基本数据子类有密切关联。

[组成] 本数据类由 23 个数据项组成，见表 52。

表 52 XS0702 学籍异动数据子类表

编号	数据项名	中文简称	类型	长度	约束	值空间	解释/举例	引用编号	数据源
----	------	------	----	----	----	-----	-------	------	-----

TB010020	XH	学号	C	20	M				教务处
TB040005	XN	学年	C	9	M		格式: YYYY-YYYY		教务处
TB040006	XQM	学期码	C	1	M	GB-XQ 学期代码	1: 秋季学期; 2: 春季学期; 3: 暑期小学期		教务处
XS070201	YDLBM	异动类别码	C	2	O	GB-XJYDLB 学籍异动类别代码			教务处
XS070202	YDRQ	异动日期	C	8	O		格式: YYYYMMDD	TB040003	教务处
XS070203	YDYDM	异动原因码	C	2	O	GB-XJYDYY 学籍异动原因代码			教务处
XS070204	SPRQ	审批日期	C	8	O		格式: YYYYMMDD	TB040003	教务处
XS070205	SPWH	审批文号	C	24	O		审批的正式文,无正式文号不填		教务处
XS070206	YDLY	异动来源	C	50	O		从何地何学校异动转入		教务处
XS070207	YDQX	异动去向	C	60	O		向何地何学校异动转出		教务处
XS070208	YDSM	异动说明	T		O		关于异动的说明		教务处
XS070209	YBCYXSH	原部处院系所号	C	10	O			TB020001	教务处
XS070210	YDLZYM	原大类专业码	C	4	O			JX010201	
XS070211	YZYM	原专业码	C	6	O	GB-ZYDM 专业代码		XS070102	教务处
XS070212	YBH	原班号	C	10	O				教务处
XS070213	YNJ	原年级	C	4	O				教务处
XS070214	YXZ	原学制	N	3,1	O				教务处
XS070215	TFRQ	停发日期	C	8	O		格式: YYYYMMDD		教务处
XS070216	YDHXJZT	异动后学籍状态	C	1	O				教务处
XS070217	XBCYXSH	现部处院系所号	C	10	O			TB020001	教务处
XS070218	XDLZYM	现大类专业码	C	4	O			JX010201	
XS070219	XZYM	现专业码	C	6	O	GB-ZYDM 专业代码		XS070102	教务处
XS070220	XBH	现班号	C	10	O				教务处
XS070221	XNJ	现年级	C	4	O				教务处

XS070222	XXZ	现学制	N	3,1	O				教务处
----------	-----	-----	---	-----	---	--	--	--	-----

3.3.4.3 XS0703 学生辅修专业、双学位子类

[描述] 本数据子类规定了学生参加辅修专业及双学位的基本数据项。

[术语] “辅修专业”——学有余力的学生除本专业学习之外，经教务部门认定可再攻读的另一个专业。

“二学位”——也有称为双学位，指有的辅修专业结业时授予该专业的学位。

“第二学位”——指学生已取得第一个学位，毕业后又经考试合格攻读另一专业以获取第二学位。这两个学位是同级学位，例如都是学士学位。

[关联] 本数据子类与其他数据类没有关联。

[组成] 本数据类由 6 个数据项组成，见表 53。

表 53 XS0703 学生辅修专业、双学位子类表

编号	数据项名	中文简称	类型	长度	约束	值空间	解释/举例	引用编号	数据源
TB010020	XH	学号	C	20	M				教务处
XS070301	XXLX	学习类型	C	10	M		1 辅修; 2 双学位		教务处
XS070302	FXZYM	辅修(双学位)校内专业码	C	6	O	GB-ZYDM 专业代码		XS070102	教务处

3.3.4.4 XS0704 学生减免学费子类

[描述] 本数据子类规定了学生在缴纳与减免学费方面的基本数据项。

[关联] 本数据子类与注册子类有关联。

[组成] 本数据类由 11 个数据项组成，见表 54。

表 54 XS0704 学生减免学费子类表

编号	数据项名	中文简称	类型	长度	约束	值空间	解释/举例	引用编号	数据源
TB010020	XH	学号	C	20	M				学生处
XS070401	JMJE	减免金额	M		M				学生处
XS070402	JMY Y	减免原因	C	180	M				学生处
XS070403	JMXN	减免学年	C	9	M		学校自编	TB040005	学生处
XS070404	JFRQ	缴费日期	C	8	M		格式: YYYYMMDD	TB040003	学生处
XS070405	JFZKM	缴费状况码	C	1	M	GB-JNXFZK 缴纳学费状况 代码			学生处
XS070406	SQKSRQ	申请开始日期	C	8	O		格式: YYYYMMDD	TB040003	学生处
XS070407	SQJSRQ	申请结束日期	C	8	O		格式: YYYYMMDD	TB040003	学生处
XS070408	SPKSRQ	审批开始日期	C	8	O		格式: YYYYMMDD	TB040003	学生处
XS070409	SPJSRQ	审批结束日期	C	8	O		格式: YYYYMMDD	TB040003	学生处
XS070410	SPZT	审批状态	C	10	O				学生处

3.3.4.5 XS0705 学生注册子类

[描述] 本数据子类规定了学生注册的基本数据项。

[术语] “注册”——指学生在学期开始前到学校的教学管理部门（如注册中心）报到、登记备案，一般情况下秋季注册前要先交学分然后注册。

[关联] 本数据子类与其他数据类没有关联。

[组成] 本数据类由 10 个数据项组成，见表 55。

表 55 XS0705 学生注册子类表

编号	数据项名	中文简称	类型	长度	约束	值空间	解释/举例	引用编号	数据源
TB010020	XH	学号	C	20	M				教务处
TB040005	XN	学年	C	9	M		格式: YYYY-YYYY		教务处
TB040006	XQM	学期码	C	1	M	GB-XQ 学期代码	1: 秋季学期; 2: 春季学期;		教务处
XS070501	ZCZKM	注册状况码	C	3	M	GB-ZCZK 注册状况代码			教务处
XS070502	ZCRQ	注册日期	C	8	M		格式: YYYYMMDD	TB040003	教务处
XS070503	BDRQ	报到日期	C	8	M		格式: YYYYMMDD	TB040003	教务处
XS070504	WZCY	未注册原因	C	100	M				教务处
XS070505	WZC/BDQX	未注册/报到去向	C	40	M				教务处
XS070506	WASZCXQM	未按时注册学期码	C	1	M	XQ 学期代码		TB040006	教务处
XS070507	SFQJ	是否请假	C	1	M	GB-SFBZ 是否标志代码	1 是; 0 否		教务处

3.3.4.6 XS0706 学生出国(境)学习工作子类

[描述] 本数据子类规定了学生在国(境)外进修、学习、工作的基本数据项。

[关联] 本数据子类与其他数据子类没有关联。

[组成] 本数据类由 32 个数据项组成, 见表 57。

表 57 XS0706 学生出国 (境) 进修学习数据子类表

编号	数据项名	中文简称	类型	长度	约束	值空间	解释/举例	引用编号	数据源
TB010020	XH	学号	C	20	M				
XS070601	CGRQ	出国 (境) 日期	C	8	O		出国 (境) 日期 格式: YYYYMMDD	TB040003	
XS070602	CGMDM	出国 (境) 目的码	C	3	O	XB-CGMD 出国目的代码			
XS070603	CGGBM	出国 (境) 国别码	C	3	O	GB-SJGGHDQMC 世界各国和地区名称代码	用三字母国别代码, 如CHN 中国	TB010009	
XS070604	SQDWYWMC	所去单位英文名称	C	180	O			TB020003	
XS070605	SQDWZWMC	所去单位中文名称	C	100	O			TB020002	
XS070606	PCDW	派出单位	C	100	O		派遣本人出国 (境) 学习、工作的单位名称	TB020002	
XS070607	TZMC	团组名称	C	60	O		出国 (境) 工作或学习派出团组的具体名称		
XS070608	SPDW	审批单位	C	100	O		批准出国 (境) 并签发审批文件的上级主管部门名称	TB020002	
XS070609	SPRQ	审批日期	C	8	O		批准出国 (境) 并签发审批文件的具体日期 格式: YYYYMMDD	TB040003	
XS070610	SPWH	审批文号	C	24	O		批准出国 (境) 学习工作的单位		

							签发的批准文件编号		
XS070611	PZQX	批准期限	C	3	O		批准在国（境）外滞留的期限，单位：月		
XS070612	XXGZNR	学习工作内容	C	80	O		出国（境）学习工作的主要内容		
XS070613	XXGZCJ	学习工作成绩	T		O		出国（境）学习工作的完成情况和主要成绩		
XS070614	YHGRQ	应回国日期	C	8	O		格式：YYYYMMDD	TB040003	
XS070615	SHGRQ	实回国日期	C	8	O		格式：YYYYMMDD	TB040003	
XS070616	HZHTXZH	护照号/通行证号	C	20	O		通行证即“往来港澳通行证”		
XS070617	ZJYXQ	证件有效期	C	10	O			TB040003	
XS070618	GJWJSR	国境外接收人	C	36	O		国境外接收人姓名	TB010001	
XS070619	GJWDS	国境外导师	C	36	O		国境外导师姓名	TB010001	
XS070620	JWTXDZ	境外通讯地址	C	180	O			TB030002	
XS070621	JWLXDH	境外联系电话	C	30	O			TB030003	
XS070622	JWJSTXH	境外即时通讯号	C	30	O			TB030009	
XS070623	CGKSYZM	出国考试语种码	C	2	O	GB-YZMC 语种名称代码 第一部分：2字母代码			
XS070624	WYKSCJ	外语考试成绩	N	5,1	O				
XS070625	WYKSFSM	外语考试方式码	C	10	O	GB-WYKSFS 外语考试方式 代码			
XS070626	CGJFLYM	出国（境）经费来源码	C	3	O	XB-JFLY 经费来源代码			
XS070627	SHFLYM	生活费来源码	C	3	O	XB-JFLY 经费来源代码			
XS070628	ZCFLYM	注册费来源码	C	3	O	XB-JFLY 经费来源代码			
XS070629	QTFYLYM	其他费用来源码	C	3	O	XB-JFLY 经费来源代码			
XS070630	FXXMLX	访学项目类型	C	2	O	XB-FXXMLX 访学项目类型 代码	07是一般国内访学，可以区分 国内国外		
XS070631	ZZXM	资助项目名称	C	60	O		填写项目名称		

3.3.4.7 XS0707 学生奖励子类

[描述] 本数据子类规定了学生获得奖励的基本数据项。

[关联] 本数据子类与学籍基本数据子类有关联。

[组成] 本数据类由 12 个数据项组成，见表 58。

表 58 XS0708 学生奖励数据子类表

编号	数据项名	中文简称	类型	长度	约束	值空间	解释/举例	引用编号	数据源
TB010020	XH	学号	C	20	M				学生处
XS070701	JLMC	奖励名称	C	60	M				学生处
XS070702	JLJB	奖励级别码	C	2	M	GB-JLJB 奖励级别代码			学生处
XS070703	JLDJM	奖励等级码	C	1	M	GB-JLDJ 奖励等级代码			学生处
XS070704	HJLBM	获奖类别码	C	1	M	GB-XSHJLB 学生获奖类别代码			学生处
XS070705	JLYY	奖励原因	C	100	O				学生处
XS070706	JLJE	奖励金额	M		O		单位：元		学生处
XS070707	JLWH	奖励文号	C	24	O		指获奖的正式文号，无正式文号不填		学生处
XS070708	JLXND	奖励学年度	C	9	M		YYYY-YYYY	TB040005	学生处
XS070709	BJDW	颁奖单位	C	60	M		授予奖励的单位名称		学生处
XS070710	JLLXM	奖励类型码	C	1	O	GB-HJLX 获奖类型代码	1 集体；2 个人综合体；3 个人单项		学生处
XS070711	JLFSM	奖励方式码	C	1	O	GB-JLFS 奖励方式代码	奖状/荣誉称号/奖金/实物...		学生处

3.3.4.8 XS0708 学生处分子类

[描述] 本数据子类规定了学生受到处分的相关数据项。

[关联] 本数据子类与学籍异动子类有关联。

[组成] 本数据类由 16 个数据项组成，见表 59。

表 59 XS0708 学生处分子类表

编号	数据项名	中文简称	类型	长度	约束	值空间	解释/举例	引用编号	数据源
TB010020	XH	学号	C	20	M				学生处
XS070801	WJRQ	违纪日期	C	8	O		格式: YYYYMMDD	TB040003	学生处
XS070802	WJJK	违纪简况	C	100	O				学生处
XS070803	WJLBM	违纪类别码	C	2	M	GB-WJLBM 违纪类别代码			学生处
XS070804	CFMCM	处分名称码	C	1	M	GB-CFMC 处分名称代码			学生处
XS070805	CFYY	处分原因	C	100	O				学生处
XS070806	CFRQ	处分日期	C	8	O		格式: YYYYMMDD	TB040003	学生处
XS070807	CFWH	处分文号	C	24	O		处分的正式文号,无正式文号不填		学生处
XS070808	CFCXRQ	处分撤消日期	C	8	M		格式: YYYYMMDD	TB040003	学生处
XS070809	CFCXWH	处分撤消文号	C	24	O		撤销的正式文号,无正式文号不填		学生处
XS070810	CFSQR	处分申请人	C	20	O				学生处
XS070811	SFYRDA	是否已入档案	C	1	O	GB-SFBZ 是否标志代码	1 是; 0 否		学生处
XS070812	SFYZWS	是否已转文书	C	1	O				学生处

XS070813	XJZT	学籍状态	C	2	O				学生处
XS070814	ZFBZ	作废标志	C	1	O				学生处
XS070815	BZ	备注	C	180	O				学生处

3.3.4.9 XS0709 本专科学生成绩子类

[描述] 本数据子类规定了本专科学生成绩的基本数据项。

[关联] 本数据子类与学籍子类密切关联。

[组成] 本数据类由 31 个数据项组成，见表 61。

表 61 XS0709 本专科学生成绩子类表

编号	数据项名	中文简称	类型	长度	约束	值空间	解释/举例	引用编号	数据源
TB010020	XH	学号	C	20	M				教务处
TB040005	XN	学年(度)	C	9	M		YYYY-YYYY		教务处
TB040006	XQM	学期码	C	1	M				教务处
XS070901	KSRQ	考试日期	C	8	M		YYYYMMDD	TB040003	教务处
XS070902	KCH	课程号	C	10	M				教务处
XS070903	KXH	课序号	C	2	O				教务处
XS070904	PSCJ	平时成绩	N	5,1	O				教务处
XS070905	KSFSM	考试方式码	C	1	O	GB-KSFS	考试方式代码		教务处
XS070906	KSXZM	考试性质码	C	2	O	GB-KSXZ	考试性质代码		教务处
XS070907	KSLBM	考试类别码	C	1	O	GB-KSLB	考试类别代码		教务处

XS070908	FSLKSCJ	分数类考试成绩	N	5,1	O		单位: 分		教务处
XS070909	DJLKSCJ	等级类考试成绩	C	1	O		学校自编		教务处
XS070910	KCCJ	课程成绩	N	5,1	M		课程综合成绩		教务处
XS070911	KCDJ CJM	课程等级成绩码	C	1	M		学校自编		教务处
XS070912	RKJSGH	任课教师工号	C	20	M			TB010020	教务处
XS070913	ZXBKBZ	重修补考标志	C	4	M		重修/补考		教务处
XS070914	CJLRRH	成绩录入人号	C	20	M		录入人教工号	TB010021	教务处
XS070915	CJLRRQ	成绩录入日期	C	8	M		成绩录入日期 格式: YYYYMMDD	TB040003	教务处
XS070916	JD	绩点	N	5,1	M				教务处
XS070917	QZXS	权重	C	10	O				教务处
XS070918	XGRQ	修改日期	C	8	O		格式: YYYYMMDD	TB040003	教务处
XS070919	XGRYH	修改人员号	C	20	O				教务处
XS070920	QZCJ	期中成绩	N	5,1	O				教务处
XS070921	QMCJ	期末成绩	N	5,1	O				教务处
XS070922	ZSCJ	折算成绩	N	5,1	O				教务处
XS070923	BKCJ	补考成绩	N	5,1	O				教务处
XS070924	CXCJ	重修成绩	N	5,1	O				教务处
XS070925	SYCJ	实验成绩	N	5,1	O				教务处
XS070926	KCXZ	课程性质	C	2	O	XB-KCLB	课程类别代码		教务处
XS070927	FXBJ	辅修标记	C	1	O				教务处
XS070928	KCGS	课程归属	C	5	O				教务处

3.3.4.10 XS0711 学生等级考试报名子类

[描述] 本数据子类规定了学生等级考试报名的基本数据项。

[关 联] 本数据子类与学籍数据类有关联。

[组 成] 本数据类由 6 个数据项组成，见表 62。

表 62 XS0711 学生等级考试报名子类表

编号	数据项名	中文简称	类型	长度	约束	值空间	解释/举例	引用编号	数据源
TB010020	XH	学号	C	20	M				教务处
TB040005	XN	学年	C	9	M		格式: YYYY-YYYY		教务处
TB040006	XQM	学期码	C	1	M	GB-XQ 学期代码			教务处
XS071101	DJKSLB	等级考试类别	C	60	M	GB-WYKSDJ 外语考试等级代码表			教务处
XS071102	DJKSMC	等级考试名称	C	60	M				教务处
XS071103	BMRQ	报名日期	C	8	M		格式: YYYYMMDD	TB040003	教务处

3.3.4.11 XS0712 本专科生等级考试成绩子类

[描 述] 本数据子类规定了本专科生等级考试成绩的基本数据项。

[关 联] 本数据子类与学籍数据类有关联。

[组 成] 本数据类由 10 个数据项组成，见表 63。

表 63 XS0712 本专科生等级考试成绩子类表

编号	数据项名	中文简称	类型	长度	约束	值空间	解释/举例	引用编号	数据源
TB010020	XH	学号	C	20	M				教务处
TB040005	XN	学年	C	9	M		格式: YYYY-YYYY		教务处
TB040006	XQM	学期码	C	1	M	GB-XQ 学期代码			教务处
XS071201	DJKSLB	等级考试类别	C	60	M	GB-WYKSDJ 外语考试等级代码表			教务处
XS071202	DJKSMC	等级考试名称	C	60	M				教务处
XS071203	KSRQ	考试日期	C	8	M		格式: YYYYMMDD	TB040003	教务处
XS071204	ZKZH	准考证号	C	60	O				教务处
XS071205	CJ	成绩	N	5,1	O				教务处
XS071206	SFTG	是否通过	C	1	O	GB-SFBZ 是否标志代码	1 是; 0 否		教务处
XS071207	ZSMC	证书名称	C	60	O				教务处

3.3.5 XS08 学生学位、学历数据类

3.3.5.1 XS0801 学生学位、学历子类

[描述] 本数据子类规定了在校学生已获得的学位、学历等受教育情况的基本数据项。

[关联] 本数据子类与学籍数据类有关联。

[组成] 本数据类由 18 个数据项组成，见表 66。

表 66 XS0801 学位、学历子类表

编号	数据项名	中文简称	类型	长度	约束	值空间	解释/举例	引用编号	数据源
TB010020	XH	学号	C	20	M				教务处
XS080101	RXNY	入学年月	C	6	M		格式: YYYYMM	TB040002	教务处
XS080102	XZ	学制	N	3,1	M		取得学历的学年年限, 单位: 年		教务处
XS080103	XXFSM	学习方式码	C	1	M	GB-XXFS 学习方式代码			教务处
XS080104	XLM	学历码	C	2	M	GB-XL 学历代码			教务处
XS080105	SXZY	所学专业	C	60	M		取得学历所学的专业名称		教务处
XS080106	JSXYNY	结束学业年月	C	6	M		格式: YYYYMM	TB040002	教务处
XS080107	BYXX	毕(肄)业学校	C	180	M		从事学历教育并获得证书的毕 业肄业学校或科研单位名称		教务处
XS080108	BYZSH	毕业证书号	C	20	M				教务处
XS080109	BYZYZH	毕业证印制号	C	20	O				教务处
XS080110	HDXWM	获得学位码	C	3	M	GB-ZHRMGHGXW 中华人 民共和国学位代码			教务处
XS080111	SXWGB/DQM	授学位国别/地区码	C	3	M	GB-SJGGHDQMC 世界各 国和地区名称代码	采用3字母国别/地区代码		教务处
XS080112	SXWXXMC	授学位学校名称	C	180	M				教务处
XS080113	SXWXXM	授学位学校码	C	10	M	学校(机构)标识码			教务处
XS080114	HXWMLM	获学位门类码	C	2	M		指获学位学科门类码, 均取用代 码前两位	XS070103	教务处
XS080115	HXWZYM	获学位专业码	C	6	M	GB-ZYDM 专业代码			教务处
XS080116	HXWRQ	获学位日期	C	8	M		以证书签发日期为准 格式: YYYYMMDD	TB040003	教务处
XS080117	XWZSH	学位证书号	C	20	M		全国统一编号		教务处

3.3.5.2 XS0813 本专科毕业设计子类

[描述] 本数据子类规定了本专科毕业设计的基本数据项。

[关联] 本数据子类与毕业实际题目代码表有关联。

[组成] 本数据类由 16 个数据项组成，见表 78。

表 78 XS0813 本专科毕业设计子类表

编号	数据项名	中文简称	类型	长度	约束	值空间	解释/举例	引用编号	数据源
TB010020	XH	学号	C	20	M				教务处
TB040005	XN	学年	C	9	M		格式: YYYY-YYYY		教务处
TB040006	XQM	学期码	C	1	M	GB-XQ 学期代码			教务处
XS081301	XKKH	选课课号	C	20	O				教务处
XS081302	BYSJTMDM	毕业设计题目代码	C	20	M				教务处
XS081303	BYSJTM	毕业设计题目	C	180	M				教务处
XS081304	RWYYQ	任务与要求	T		O				教务处
XS081305	QSRQ	起始日期	C	8	O		格式: YYYYMMDD	TB040003	教务处
XS081306	JSRQ	结束日期	C	8	O		格式: YYYYMMDD	TB040003	教务处
XS081307	ZDJSJGH	指导教师教工号	C	20	O			TB010021	教务处
XS081308	ZDJSXM	指导教师姓名	C	36	O			TB010001	教务处
XS081309	GZNR	工作内容	T		O				教务处
XS081310	ZXJH	执行情况	T		O				教务处
XS081311	JSSH	指导教师审核	T		O				教务处

XS081312	JSZP	教师对进度计划实施情况总评	T		O				教务处
XS081313	JSZPSH	总评审核	T		O				教务处

3.3.5.3 XS0814 本专科毕业设计题目子类

[描述] 本数据子类规定了本专科毕业设计题目代码表的基本数据项。

[关联] 本数据子类与其他数据类没有关联。

[组成] 本数据类由 6 个数据项组成，见表 79。

表 79 XS0814 本专科毕业设计题目子类表

编号	数据项名	中文简称	类型	长度	约束	值空间	解释/举例	引用编号	数据源
XS081401	BYSJTMDM	毕业设计题目代码	C	20	M				教务处
XS081402	BYSJTM	毕业设计题目	C	180	M				教务处
XS081403	TMLY	题目来源	C	60	O				教务处
XS081404	TMLX	题目类型	C	60	O	代码表?			教务处
XS081405	TMXZ	题目性质	C	60	O	代码表?			教务处
XS081406	BYSJDWMC	实习单位名称	C	60	O				教务处

3.3.5.4 XS0815 本专科毕业设计学生选课子类

[描述] 本数据子类规定了本专科毕业设计学生选课表的基本数据项。

[关联] 本数据子类与毕业实际题目代码表有关联。

[组成] 本数据类由 15 个数据项组成，见表 80。

表 80 XS0815 本专科毕业设计学生选课子类表

编号	数据项名	中文简称	类型	长度	约束	值空间	解释/举例	引用编号	数据源
TB010020	XH	学号	C	20	M				教务处
TB040005	XN	学年	C	9	M		格式: YYYY-YYYY		教务处
TB040006	XQM	学期码	C	1	M	GB-XQ 学期代码			教务处
XS081501	ZYDM	专业代码	C	10	O	XB-XNZY 校内专业代码			教务处
XS081502	XKRQ	选课日期	C	8	O		格式: YYYYMMDD	TB040003	教务处
XS081503	XSF	选上否	C	1	O				教务处
XS081504	XKKH	选课课号	C	20	O				教务处
XS081505	DBRQ	答辩日期	C	8	O		格式: YYYYMMDD	TB040003	教务处
XS081506	DBDD	答辩地点	C	180	O				教务处
XS081507	DBZH	答辩组号	C	6	O				教务处
XS081508	DBCJ	答辩成绩	C	5	O				教务处
XS081509	YSCJ	应试成绩	C	5	O				教务处
XS081510	ZPCJ	总评成绩	C	5	O				教务处
XS081511	JSPY	教师评语	T		O				教务处
XS081512	DF	得分	C	5	O				教务处

3.3.6 XS09 学生实践活动数据类

3.3.6.1 XS0903 学生研究训练活动子类

[描述] 本数据子类规定了学生参加研究训练活动的基本数据项。

[术语] “研究训练”——在很多高校中由学校教务部门组织、由教师指导，本专科生自愿参加的科研训练活动。有成绩记录并有学分。

[关联] 本数据子类与学籍数据类关联密切。

[组成] 本数据类由 16 个数据项组成，见表 83。

表 83 XS0903 学生研究训练活动子类表

编号	数据项名	中文简称	类型	长度	约束	值空间	解释/举例	引用编号	数据源
TB010020	XH	学号	C	20	M				教务处
TB040005	XN	学年	C	9	M		格式: YYYY-YYYY		教务处
TB040006	XQM	学期码	C	1	M	GB-XQ 学期代码			教务处
XS090301	XLXMMC	训练项目名称	C	50	O				教务处
XS090302	LXRH	立项人号	C	20	O		工号/学号	TB010021/ TB010020	教务处
XS090303	BRJS	本人角色	C	10	M		立项人/参加者		教务处
XS090304	XMCJ	项目成绩	N	5,1	M		百分制		教务处
XS090305	XMHJQK	项目获奖情况	C	100	O		奖项名称、奖励等级、获奖日期、 学生名次		教务处
XS090306	XMQRQ	项目起始日期	C	8	O		格式: YYYYMMDD	TB040003	教务处

XS090307	XMZZRQ	项目终止日期	C	8	O		格式: YYYYMMDD	TB040003	教务处
XS090308	XF	学分	N	5,1	O				教务处
XS090309	DSPY	导师评语	C	100	O				教务处
XS090310	DSJGH	导师教工号	C	20	O		指研究生导师的工号	TB010021	教务处
XS090311	FBLWQK	发表论文情况	C	100	O		论文名称、发表处、发表日期、作者排名		教务处
XS090312	HDZLQK	获得专利情况	C	100	O		专利号、专利名称、专利类型、专利获准日期等		教务处
XS090313	CXNR	创新内容	C	100	O				教务处

3.3.6.2 XS0904 课外赛事子类

[描述] 本数据子类规定了学生参加课外竞赛活动的基本数据项。

[关联] 本数据子类与其他数据类没有关联。

[组成] 本数据类由 16 个数据项组成, 见表 84。

表 84 XS0904 课外赛事子类表

编号	数据项名	中文简称	类型	长度	约束	值空间	解释/举例	引用编号	数据源
XS090401	JSXMMC	竞赛项目名称	C	50	M				学生处
XS090402	XMFZRH	项目负责人号	C	20	O		教工号/学号	TB020121/ TB020120	学生处
XS090403	JSJB	竞赛级别	C	1	O	GB-JSJB 竞赛级别代码	国际级/国家级/省市级/校级		学生处
XS090404	JSHJQK	竞赛获奖情况	C	200	O		奖项名称、奖励名称、奖励等级、获奖日期、学生名次		学生处

XS090405	CSXS	参赛形式	C	10	O		单人/小组		学生处
XS090406	JSRQ	竞赛日期	C	8	O		格式: YYYYMMDD	TB040003	学生处
XS090407	JSDD	竞赛地点	C	180	O			TB030002	学生处
XS090408	HJCGMC	获奖成果名称	C	60	O				学生处
XS090409	RHJX	荣获奖项	C	60	O				学生处
XS090410	HJJB	获奖级别	C	8	O	GB-JLDJ 奖励等级代码			学生处
XS090411	HJDW	获奖单位	C	60	O				学生处
XS090412	ZDLSJGH	指导老师教工号	C	36	O			TB020121	学生处
XS090413	LDLSJGH	领队老师教工号	C	36	O			TB020121	学生处
XS090414	CBDWMC	承办单位名称	C	60	O			TB020002	学生处
XS090415	ZSBFDW	证书颁发单位	C	60	O			TB020002	学生处
XS090416	SFYSLZYBS	是否艺术类专业比赛	C	1	O				学生处
XS090417	SSJJ	赛事简介	T		O				学生处

3.3.6.3 XS0905 军训子类

[描述] 本数据子类规定了学生参加军训活动的基本数据项。

[关联] 本数据子类与学籍数据类有关联。

[组成] 本数据类由 5 个数据项组成，见表 85。

表 85 XS0905 军训子类表

编号	数据项名	中文简称	类型	长度	约束	值空间	解释/举例	引用编号	数据源
----	------	------	----	----	----	-----	-------	------	-----

TB010020	XH	学号	C	20	M				学生处
XS090501	JXQSRQ	军训起始日期	C	8	M		格式: YYYYMMDD	TB040003	学生处
XS090502	JXZZRQ	军训终止日期	C	8	M		格式: YYYYMMDD	TB040003	学生处
XS090503	JXBD	军训部队	C	40	O		部队的名称或番号		学生处
XS090504	JXDD	军训地点	C	180	O			TB030002	学生处
XS090505	JXCJM	军训成绩码	C	2	M		学校自编		学生处

3.3.6.4 XS0906 社会实践活动子类

[描述] 本数据子类规定了学生参加社会实践活动的基本数据项。

[关联] 本数据子类与学籍数据类有关联。

[组成] 本数据类由 16 个数据项组成，见表 86。

表 86 XS0906 社会实践活动子类表

编号	数据项名	中文简称	类型	长度	约束	值空间	解释/举例	引用编号	数据源
TB010020	XH	学号	C	20	M				教务处
XS090601	SJDWMC	实践单位名称	C	60	O		社会实践的接受单位	TB020002	教务处
XS090602	SJDD	实践地点	C	180	O		参加社会实践的地点	TB030002	教务处
XS090603	SJXM	实践项目	C	60	O		实践项目的名称		教务处
XS090604	SJQSRQ	实践起始日期	C	8	O		格式: YYYYMMDD	TB040003	教务处
XS090605	SJZZRQ	实践终止日期	C	8	O		格式: YYYYMMDD	TB040003	教务处
XS090606	SJLBM	实践类别码	C	2	M	GB-SHSJLX 社会实践类型代码			教务处

XS090607	SJDJM	实践等级码	C	1	O	GB-SHSJDJ 社会实践等级代码	1 校级及以上; 2 院系级及以下		教务处
XS090608	SJXS	实践形式	C	60	O				教务处
XS090609	SJZXS	实践总学时	C	6	O				教务处
XS090610	SJNR	实践内容	T		O				教务处
XS090611	GRSJXJ	个人实践小结	T		O				教务处
XS090612	SJCG	实践成果	T		O		指参加社会实践的成果(包括解决的问题、实践 报告等)和各种级别的嘉奖		教务处
XS090613	SJCJM	实践成绩码	C	1	M		学校自编		教务处
XS090614	ZDJSYJ	指导教师意见	T		O				教务处
XS090615	YSJL DXZYJ	院实践领导小组意见	T		O				教务处

3.3.6.5 XS0907 三助活动子类

[描述] 本数据子类规定了学生参加助学、助研、助管方面的基本数据项。

[术语] “三助活动”——指学校为学生（主要是研究生）在学习期间提供助理教学、助理科研、助理管理等三类实践活动，同时学生参加三助活动可以得到一定的经济补贴。

[关联] 本数据子类与其他数据类没有关联。

[组成] 本数据类由 7 个数据项组成，见表 87。

表 87 XS0907 三助活动子类表

编号	数据项名	中文简称	类型	长度	约束	值空间	解释/举例	引用编号	数据源
TB010020	XH	学号	C	20	M				人事处
XS090701	SZLBM	三助类别码	C	1	M	GB-SZLB 三助类别代码			人事处
XS090702	SZDWH	三助单位号	C	20	O		博士生或硕士生兼任三助工作的单位	TB020001	人事处
XS090703	SZNR	三助内容	C	80	O		博士生或硕士生兼任三助工作的内容		人事处
XS090704	SZQSRQ	三助起始日期	C	8	M		格式: YYYYMMDD	TB040003	人事处
XS090705	SZZRQ	三助终止日期	C	8	M		格式: YYYYMMDD	TB040003	人事处
XS090706	SZCJ	三助成绩	C	3	M		学校自编		人事处

3.3.6.6 XS0908 社会工作子类

[描述] 本数据子类规定了学生担任社会工作方面的基本数据项。

[关联] 本数据子类与其他数据类没有关联。

[组成] 本数据类由 5 个数据项组成，见表 88。

表 88 XS0908 社会工作子类表

编号	数据项名	中文简称	类型	长度	约束	值空间	解释/举例	引用编号	数据源
TB010020	XH	学号	C	20	M				学生处
XS090801	SHGZBM	社会工作部门	C	60	O		学生担任社会工作或其他兼职工作的部门	TB020002	学生处
XS090802	SHGZZW	社会工作职务	C	20	O		学生干部担任的社会工作或其		学生处

							他兼职工作的职务		
XS090803	GZQSNY	工作起始年月	C	6	O		格式: YYYYMM	TB040002	学生处
XS090804	GZZZNY	工作终止年月	C	6	O		格式: YYYYMM	TB040002	学生处

3.3.6.7 XS0912 第二课堂成绩子类

[描述] 本数据子类规定了本专科生第二课堂成绩的基本数据项。

[关联] 本数据子类与其他数据类没有关联。

[组成] 本数据类由 6 个数据项组成, 见表 91。

表 91 XS0912 第二课堂成绩子类表

编号	数据项名	中文简称	类型	长度	约束	值空间	解释/举例	引用编号	数据源
TB010020	XH	学号	C	20	M				学生处
TB040005	XN	学年(度)	C	9	M		YYYY-YYYY		学生处
TB040006	XQM	学期码	C	1	M				学生处
XS091201	BGTM	课程名称	C	60	O				学生处
XS091202	BGSHCJ	课程属性	C	6	O				学生处
XS091203	BGNR	课程成绩	T		O				学生处

3.3.6.8 XS0913 人才培养模式创新实验项目子类

[描述] 本数据子类规定了人才培养模式创新实验项目的基本数据项。

[关 联] 本数据子类与其他数据类没有关联。

[组 成] 本数据类由 5 个数据项组成，见表 95。

表 95 XS0913 人才培养模式创新实验项目子类表

编号	数据项名	中文简称	类型	长度	约束	值空间	解释/举例	引用编号	数据源
TB040005	XN	学年(度)	C	9	M		格式: YYYY-YYYY		
XS091301	CXSYXMMC	创新实验项目名称	C	60	O				
XS091302	CXSYXMLX	创新试验项目类型	C	2	O	XB-RCPYMSCXSYXMLXD M 人才培养模式创新实验 项目类型代码			
XS091303	SLRQ	设立日期	C	8	O		格式: YYYYMMDD	TB040003	
XS091304	CYXSS	参与学生数	N	6	O				

3.3.6.9 XS0914 课外活动讲座子类

[描 述] 本数据子类规定了学校聘请校内外专家、学者为学生举办的文化、学术讲座的统计信息。

[关 联] 本数据子类与其他数据类没有关联。

[组 成] 本数据类由 3 个数据项组成，见表 95。

表 95 XS0914 课外活动讲座子类表

编号	数据项名	中文简称	类型	长度	约束	值空间	解释/举例	引用编号	数据源
TB040005	XN	学年(度)	C	9	M		格式: YYYY-YYYY		学生处
XS091401	JZLXDM	讲座类型代码	C	2	O	XB-KWHDJZDM 课外活动 讲座代码			学生处
XS091402	SL	数量	C	8	O		格式: YYYYMMDD	TB040003	学生处

3.3.6.10 XS0915 大学生创新创业训练计划情况子类

[描述] 本数据子类规定了大学生创新创业训练计划情况的基本数据项。

[关联] 本数据子类与其他数据类没有关联。

[组成] 本数据类由 5 个数据项组成, 见表 95。

表 95 XS0915 大学生创新创业训练计划情况子类表

编号	数据项名	中文简称	类型	长度	约束	值空间	解释/举例	引用编号	数据源
TB010020	XH	学号	C	20	M				
XS091501	NF	年份	C	4	O		格式: YYYY	TB040001	
XS091502	XMMC	项目名称	C	60	O				
XS091503	XMJB	项目级别	C	1	O	XB-XMJB 项目级别代码			

XS091504	XMLB	项目类别	C	2	O		创新、创业		
----------	------	------	---	---	---	--	-------	--	--

3.3.6.11 XS0916 学生创作表演的代表作品子类

[描述] 本数据子类规定了学生创作表演的代表作品的基本数据项。

[关联] 本数据子类与其他数据类没有关联。

[组成] 本数据类由 8 个数据项组成，见表 95。

表 95 XS0916 学生创作表演的代表作品子类表

编号	数据项名	中文简称	类型	长度	约束	值空间	解释/举例	引用编号	数据源
TB010020	XH	学号	C	20	M				
XS091601	ZPMC	作品名称	C	60	O				
XS091602	ZPLB	作品类别	C	1	O	XB-CZBYLB 创作表演类别代码			
XS091603	ZPLX	作品类型	C	1	O	XB-CZBYLX 创作表演类型代码			
XS091604	FBRQ	发布日期	C	8	O		格式: YYYYMMDD	TB040003	
XS091605	FBCH	发布场合	C	180	O				
XS091606	ZBDW	主办单位	C	100	O				
XS091607	YYFW	影响范围	C	1	O	XB-CZBYYYFW 创作表演影响范围代码			

3.3.6.12 XS0917 学生专利授权情况子类

[描述] 本数据子类规定了学生专利（著作权）授权情况的基本数据项。

[关联] 本数据子类与其他数据类没有关联。

[组成] 本数据类由 6 个数据项组成，见表 95。

表 95 XS0917 学生专利授权情况子类表

编号	数据项名	中文简称	类型	长度	约束	值空间	解释/举例	引用编号	数据源
TB010020	XH	学号	C	20	M				
XS091701	ZLMC	专利名称	C	60	O				
XS091702	ZLLB	专利类别	C	2	O	GB-ZLLX 专利类型代码			
XS091703	SQH	授权号	C	30	O				
XS091704	HPRQ	获批日期	C	8	O		格式: YYYYMMDD	TB040003	
XS091705	SFDYFMR	是否第一发明人	C	1	O				

3.3.6.13 XS0918 本专科生交流情况统计子类

[描述] 本数据子类规定了本专科生交流情况统计的基本数据项。

[关联] 本数据子类与其他数据类没有关联。

[组成] 本数据类由 7 个数据项组成，见表 95。

表 95 XS0918 本专科生交流情况统计子类表

编号	数据项名	中文简称	类型	长度	约束	值空间	解释/举例	引用编号	数据源
XS091801	DLDM	大类代码	C	4	M	XB-ZYDNMC 专业大类名称代码	学校自编		
XS091802	DLMC	大类名称	C	60	M				
XS091803	JLNF	交流年份	C	4	O		格式: YYYY	TB040001	
XS091804	BZYWCJLJN	本专业外出交流(境内)	N	6	O		交流人数		
XS091805	BZYWCJLJN	本专业外出交流(境外)	N	6	O		交流人数		
XS091806	DBZYJLJN	到本专业交流(境内)	N	6	O		交流人数		
XS091807	DBZYJLJW	到本专业交流(境外)	N	6	O		交流人数		

3.3.6.14 XS0919 本专科生参与教师科研项目情况子类

[描述] 本数据子类规定了本专科生参与教师科研项目的基本数据项。

[关联] 本数据子类与其他数据类没有关联。

[组成] 本数据类由 6 个数据项组成，见表 95。

表 95 XS0919 本专科生参与教师科研项目子类表

编号	数据项名	中文简称	类型	长度	约束	值空间	解释/举例	引用编号	数据源
XS091901	NF	年份	C	4	M		格式: YYYY	TB040001	
XS091902	XH	学号	C	20	M				
XS091903	KYXMMC	科研项目名称	C	60	O				
XS091904	XMFZRJGH	项目负责人教工号	N	20	O			TB010021	

3.3.7 XS10 学生经济资助数据类

3.3.7.1 XS1001 奖学金子类

[描述] 本数据子类规定了学生获取奖学金方面的基本数据项。

[关联] 本数据子类与其他数据类没有关联。

[组成] 本数据类由 10 个数据项组成，见表 96。

表 96 XS1001 奖学金子类表

编号	数据项名	中文简称	类型	长度	约束	值空间	解释/举例	引用编号	数据源
TB010020	XH	学号	C	20	M				学生处
XS100101	JXJBH	奖学金编号	C	2	M				学生处
XS100102	JXJDJ	奖学金等级	C	20	M	GB-JLDJ 奖励等级代码			学生处
XS100103	JXJLXM	奖学金类型码	C	2	M	GB-JXJLX 奖学金类型代码			学生处
XS100104	JXJE	奖学金额	M		M		单位：元		学生处
XS100105	HJNY	获奖年月	C	6	M		格式：YYYYMM	TB040002	学生处
XS100106	ZZDW/GR	资助单位/个人	C	60	O		授予奖学金的单位或人名		学生处
XS100107	ZJLYM	资金来源码	C	1	O	GB-JLZZZJLY 奖励资助资金来源代码			学生处
XS100108	FPND	分配年度	C	4	O			TB040001	学生处
XS100109	SHJG	审核结果	C	180	O				学生处

3.3.7.2 XS1002 助学金数据子类

[描述] 本数据子类规定了助学金的基本数据项。

[关联] 本数据子类与其他数据类没有关联。

[组成] 本数据类由 8 个数据项组成，见表 97。

表 97 XS1002 助学金数据子类表

编号	数据项名	中文简称	类型	长度	约束	值空间	解释/举例	引用编号	数据源
TB010020	XH	学号	C	20	M				学生处
XS100201	ZXJLB	助学金类别	C	1	M	XB-ZXJLB 助学金类别代码			学生处
XS100202	ZXJE	助学金额	M		M		单位：元		学生处
XS100203	SFNY	始发年月	C	6	M		格式：YYYYMM	TB040002	学生处
XS100204	TFNY	停发年月	C	6	M		格式：YYYYMM	TB040002	学生处
XS100205	TFYY	停发原因	C	80	M		停发原因说明		学生处
XS100206	ZXJMC	助学金名称	C	60	M				学生处
XS100207	ZZDW	资助单位	C	60	M			TB020002	学生处
XS100208	SQKSRQ	申请开始日期	C	8	O		格式：YYYYMMDD	TB020003	学生处
XS100209	SQJSRQ	申请结束日期	C	8	O		格式：YYYYMMDD	TB020003	学生处
XS100210	SPKSRQ	审批开始日期	C	8	O		格式：YYYYMMDD	TB020003	学生处
XS100211	SPJSRQ	审批结束日期	C	8	O		格式：YYYYMMDD	TB020003	学生处
XS100212	SPZT	审批状态	C	10	O				学生处

3.3.7.3 XS1003 助学贷款数据子类

[描述] 本数据子类规定了学生助学贷款的基本数据项。

[关联] 本数据子类与本数据类其他子类有关联。

[组成] 本数据类由 28 个数据项组成，见表 98。

表 98 XS1003 助学贷款数据子类表

编号	数据项名	中文简称	类型	长度	约束	值空间	解释/举例	引用编号	数据源
TB010020	XH	学号	C	20	M				学生处
XS100301	DKSQNY	贷款申请年月	C	6	O		格式: YYYYMM	TB040002	学生处
XS100302	DKHTH	贷款合同号	C	20	M				学生处
XS100303	DKZJE	贷款总金额	M		M		单位: 元		学生处
XS100304	DKNS	贷款年数	N	3,1	M				学生处
XS100305	DKSHFJE	贷款生活费金额	M		M				学生处
XS100306	DKSHFNS	贷款生活费年数	N	3,1	M				学生处
XS100307	SQHKR	首期还款日	C	8	M		格式: YYYYMMDD	TB040003	学生处
XS100308	HKZZR	还款终止日	C	8	M		格式: YYYYMMDD	TB040003	学生处
XS100309	JKYTM	借款用途码	C	1	O		学校自编: 学费/生活费等		学生处
XS100310	DKYX	贷款银行	C	60	M				学生处
XS100311	QYRQ	签约日期	C	8	M		格式: YYYYMMDD	TB040003	学生处

XS100312	YLL	月利率	N	73	M				学生处
XS100313	HKFS	还款方式	C	10	M		一次性偿还/分期偿还	TB040003	学生处
XS100314	DBFS	担保方式	C	10	O		信用/担保		学生处
XS100315	SFYQ	是否延期	C	1	O	GB-SFBZ 是否标志代码	1: 是 0: 否		学生处
XS100316	YQNX	延期年限	N	3,1	O				学生处
XS100317	HDRQ	获贷日期	C	8	O		格式: YYYYMMDD	TB040003	学生处
XS100318	DKLX	贷款类型	C	20	O				学生处
XS100319	DKYY	贷款原因	C	60	O				学生处
XS100320	ND1	年度1	C	4	O			TB040001	学生处
XS100321	ND1JE	年度1金额	M		O				学生处
XS100322	ND2	年度2	C	4	O			TB040001	学生处
XS100323	ND2JE	年度2金额	M		O				学生处
XS100324	ND3	年度3	C	4	O			TB040001	学生处
XS100325	ND3JE	年度3金额	M		O				学生处
XS100326	ND4	年度4	C	4	O			TB040001	学生处
XS100327	ND4JE	年度4金额	M	10	O				学生处

3.3.7.4 XS1004 临时困难补助数据子类

[描述] 本数据子类规定了学生临时困难补助的基本数据项。

[关联] 本数据子类与本数据类其他子类有关联。

[组成] 本数据类由 9 个数据项组成，见表 99。

表 99 XS1004 临时困难补助数据子类表

编号	数据项名	中文简称	类型	长度	约束	值空间	解释/举例	引用编号	数据源
TB010020	XH	学号	C	20	M				学生处
XS100401	BZSQRQ	补助申请日期	C	8	M		格式: YYYYMMDD	TB040003	学生处
XS100402	BZYY	补助原因	C	180	M				学生处
XS100403	BZJE	补助金额	M		M				学生处
XS100404	BZRQ	补助日期	C	8	M			TB040003	学生处
XS100405	SQJSRQ	申请结束日期	C	8	M		格式: YYYYMMDD	TB040003	学生处
XS100405	SPKSRQ	审批开始日期	C	8	M		格式: YYYYMMDD	TB040003	学生处
XS100407	SPJSRQ	审批结束日期	C	8	M		格式: YYYYMMDD	TB040003	学生处
XS100408	SPZT	审批状态	C	10	O				学生处

3.3.7.5 XS1005 勤工助学数据子类

[描述] 本数据子类规定了学生勤工助学的基本数据项。

[关联] 本数据子类与本数据类其他子类有关联。

[组成] 本数据类由 23 个数据项组成，见表 100。

表 100 XS1005 勤工助学数据子类表

编号	数据项名	中文简称	类型	长度	约束	值空间	解释/举例	引用编号	数据源
TB010020	XH	学号	C	20	M				学生处
XS100501	YRDWH	用人单位号	C	20	O			TB020001	学生处
XS100502	QGZXGW	勤工助学岗位	C	40	O				学生处
XS100503	QGLBM	勤工类别码	C	1	O	GB-QGLB 勤工类别代码			学生处
XS100505	YGZXS	月工作小时	C	4	O				学生处
XS100505	NLJXS	年累计小时	C	5	O				学生处
XS100506	YLJE	月累计金额	M		O				学生处
XS100507	NLJE	年累计金额	M		O				学生处
XS100508	FFRQ	发放日期	C	8	M		格式: YYYYMMDD	TB040003	学生处
XS100509	QGZXJE	勤工助学金额	M	10	M				学生处
XS100510	ZXDWLBM	助学单位类别码	C	1	O	GB-DWLB 单位类别码	校外/院系/部处/后勤		学生处
XS100511	GZXZ	工作性质	C	10	O		固定/临时		学生处
XS100512	SFXWGW	是否校外岗位	C	1	O				学生处
XS100513	BGDD	办公地点	C	60	O				学生处
XS100514	KSRQ	开始日期	C	8	O		格式: YYYYMMDD	TB040003	学生处
XS100515	JSRQ	结束日期	C	8	O		格式: YYYYMMDD	TB040003	学生处
XS100516	ZDGS	指定工时	N	5,1	O				学生处
XS100517	LXRXM	联系人姓名	C	36	O			TB010001	学生处
XS100518	LXDH	联系电话	C	30	O				学生处
XS100519	LXYX	联系邮箱	C	30	O				学生处
XS100520	SQNF	申请年份	C	4	O				学生处
XS100521	YGDWSPZT	用工单位审批状态	C	3	O				学生处
XS100522	XSCSPZT	学生处审批状态	C	3	O				学生处

3.3.8 XS12 社团 (协会) 辅助数据类

[描述] 本数据类规定了学生社团/协会的一些基本数据项，为管理学生的各种活动组织提供数据规范。

[关联] 本数据子类与其他数据类没有关联。

[组成] 本数据类由 10 个数据项组成，见表 104。

表 104 XS12 社团 (协会) 辅助数据类表

编号	数据项名	中文简称	类型	长度	约束	值空间	解释/举例	引用编号	数据源
XS120001	STMC	社团名称	C	60	O				学生处
XS120002	STLXM	社团类型码	C	1	O	XB-XSSTLB 学生社团类别代码	学校自编		学生处
XS120003	STJJ	社团简介	C	100	O				学生处
XS120004	CLRQ	成立日期	C	8	O		格式: YYYYMMDD	TB040003	学生处
XS120005	GKDWH	挂靠单位号	C	10	O			TB020001	学生处
XS120006	STFZRH	社团负责人号	C	20	O		学号或工号	TB010020/ TB010021	学生处
XS120007	ZDJSJGH	指导教师教工号	C	20	O		教工号	TB010021	学生处
XS120008	CYRQ	参与日期	C	8	O		格式: YYYYMMDD	TB040003	
XS120009	CYRS	参与人数	C	20	O				
XS120010	JSRQ	解散日期	C	8	O		格式: YYYYMMDD	TB040003	学生处

3.3.9 XS13 毕业生相关数据类

3.3.9.1 XS1301 结束学业子类

[描述] 本数据子类规定了学生在结束学业方面的基本数据项。

[关联] 本数据子类与其他数据类没有关联。

[组成] 本数据类由 16 个数据项组成，见表 105。

表 105 XS1301 结束学业子类表

编号	数据项名	中文简称	类型	长度	约束	值空间	解释/举例	引用编号	数据源
TB010020	XH	学号	C	20	M				教务处
XS080103	JSXYNY	结束学业年月	C	6	M		格式: YYYYMM	TB040002	教务处
XS130101	JSXYM	结束学业码	C	1	M	GB-JYJG 教育培训结果代码			教务处
XS130102	JSXYYSM	结束学业原因说明	C	100	O				教务处
XS130103	FLFXM	分流方向码	C	1	M	GB-FLFX 分流方向代码	直硕/直博/外推荐		教务处
XS080105	BYZSH	毕业证书号	C	20	M				教务处
XS080114	XWZSH	学位证书号	C	20	M		全国统一编号		教务处
XS130104	JYZSH	结业证书号	C	20	M				教务处
XS130105	BXBYRQ	补行毕业日期	C	8	O		格式: YYYYMMDD	TB040003	教务处
XS130106	BXBYYY	补行毕业原因	C	100	O				教务处
XS130107	FXXWZSH	辅修学位证书号	C	20	M				教务处

XS130108	FXZYZSH	辅修专业证书号	C	20	M				教务处
XS130109	FXJYZSH	辅修结业证书号	C	20	M				教务处
XS130110	BYRQ	毕业日期	C	8	O		格式: YYYYMMDD	TB040003	教务处
XS130111	SQXWRQ	申请学位日期	C	8	O		格式: YYYYMMDD	TB040003	教务处
XS130112	SXWRQ	授学位日期	C	8	O		格式: YYYYMMDD	TB040003	教务处

3.3.9.2 XS1302 毕业生求职子类

[描述] 本数据子类规定了毕业生求职的基本数据项。

[关联] 本数据子类与其他数据类没有关联。

[组成] 本数据类由 13 个数据项组成，见表 106。

表 106 XS1302 毕业生求职子类表

编号	数据项名	中文简称	类型	长度	约束	值空间	解释/举例	引用编号	数据源
TB010020	XH	学号	C	20	M				招生就业服务中心
XS130201	WYSP	外语水平	C	180	O		毕业生外语语种及水平描述		招生就业服务中心
XS130202	JSJSP	计算机水平	C	180	O		毕业生计算机水平描述		招生就业服务中心
XS130203	SHGZGK	社会工作概况	C	180	O		毕业生担任社会工作职务描述		招生就业服务中心
XS130204	TCJAH	特长及爱好	C	180	O		毕业生特长及爱好描述		招生就业服务中心
XS130205	JCQK	奖惩情况	C	180	O		毕业生奖惩情况描述		招生就业服务中心
XS130206	CJKYQK	参加科研情况	C	180	O		毕业生参加科研情况描述		招生就业服务中心

XS130207	YXGZDQ	意向工作地区	C	180	O				招生就业服务中心
XS130208	YXGZXY	意向工作行业	C	180	O				招生就业服务中心
XS130209	LXDZ	联系地址	C	180	O			TB030002	招生就业服务中心
XX010118	LXDH	联系电话	C	30	O			TB030003	招生就业服务中心
TB030001	YZBM	邮政编码	C	6	O				招生就业服务中心
TB030006	DZXX	电子信箱	C	40	O		毕业生电子邮箱地址		招生就业服务中心

3.3.9.3 XS1303 办理离校手续子类

[描述] 本数据子类规定了毕业生离校前办理各类手续的基本数据项。

[关联] 本数据子类与其他数据类没有关联。

[组成] 本数据类由 18 个数据项组成，见表 107。

表 107 XS1303 办理离校手续子类表

编号	数据项名	中文简称	类型	长度	约束	值空间	解释/举例	引用编号	数据源
TB010020	XH	学号	C	20	M				
XS130301	SFQJXF	是否欠交学费	C	1	M	GB-SFBZ 是否标志代码	结算中心数据		
XS130302	XFQFJE	学费欠费金额	M		M		结算中心数据		
XS130303	QRLHDZ	确认落户地址	C	1	M	GB-SFBZ 是否标志代码	户口办公室数据		
XS130304	HKQCZKM	户口迁出状况码	C	1	M	HKQCZK 户口迁出状况代码	待领/已领/缓办/户口不在校 (户口办公室数据)		

XS130305	SFYTSS	是否已退宿舍	C	1	M	GB-SFBZ 是否标志代码	物业中心数据		
XS130306	DQJSFY	当前机时费用	M		M		计算中心数据		
XS130307	SFYCLWLZH	是否已处理网络账号	C	1	M	GB-SFBZ 是否标志代码	网络中心数据		
XS130308	SFQYLF	是否欠医疗费	C	1	M	GB-SFBZ 是否标志代码	校医院数据		
XS130309	SFYBLZZGX	是否需要办理组织关系	C	20	M	GB-SFBZ 是否标志代码	院系党委数据		
XS130310	TSWHHQF	图书未还或欠费	C	4	M	无/欠费/欠书	图书馆数据		
XS130311	SFYGH ICK	是否已归还 IC卡	C	1	M	GB-SFBZ 是否标志代码	注册中心数据		
XS130312	SFYBLXYK	是否已办理校园卡	C	1	O	GB-SFBZ 是否标志代码	注册中心数据		
XS130313	SFYLBDZ	是否已领报到证	C	1	M	GB-SFBZ 是否标志代码			
XS130314	SFYLPQF	是否已领派遣费	C	1	M	GB-SFBZ 是否标志代码	就业中心数据		
XS130315	PQRQ	派遣日期	C	8	M		就业中心数据	TB040003	
XS130316	SFYLBYZ	是否已领毕业证	C	1	M	GB-SFBZ 是否标志代码	院系教务数据		
XS130317	BYZLQRQ	毕业证领取日期	C	8	M		院系教务数据 格式: YYYMMDD	TB040003	

3.3.9.4 XS1304 毕业生就业子类

[描述] 本数据子类规定了学生就业的基本数据项。

[关联] 本数据子类与其他数据类没有关联。

[组成] 本数据类由 19 个数据项组成，见表 108。

表 108 XS1304 毕业生就业子类表

编号	数据项名	中文简称	类型	长度	约束	值空间	解释/举例	引用编号	数据源
TB010020	XH	学号	C	20	M				招生就业服务中心
XS130401	XYSBH	协议书编号	C	10	O		学校自编		招生就业服务中心
XS130402	XYQDRQ	协议签订日期	C	8	O		格式: YYYYMMDD	TB040003	招生就业服务中心
XS130403	XYNX	协议年限	C	1	O				招生就业服务中心
XS070503	BDRQ	报到日期	C	8	O		格式: YYYYMMDD	TB040003	招生就业服务中心
XS130404	JYLSFSM	就业落实方式码	C	1	O	GB-JYLSFS 就业落实方式代码			招生就业服务中心
XS130405	BYQXM	毕业去向码	C	1	O	XB-GXBYQX 高校毕业去向代码			招生就业服务中心
XS130406	JSDW	接收单位	C	60	O				招生就业服务中心
XS130407	DWSZDQHM	单位所在地区划码	C	6	O	GB-ZHRMGHGXZQH 中华人民共和国性质区划代码	接收单位所在地区划码		招生就业服务中心
XS130408	JSDWDZ	接收单位地址	C	180	M			TB030002	招生就业服务中心
XS130409	JSDWYB	接收单位邮编	C	6	M			TB030001	招生就业服务中心
XS130410	JSDWLXR	接收单位联系人	C	36	O		联系人姓名	TB010001	招生就业服务中心
XS130411	JSDWLXDH	接受单位联系电话	C	30	M			TB030003	招生就业服务中心
XS130412	DWZGBM	单位主管部门	C	60	O				招生就业服务中心
XS130413	SHDWXZM	社会单位性质码	C	2	O	GB-SHDWXZ 社会单位性质代码	采用教职工所编代码		招生就业服务中心
XS130414	DWJJXZM	单位经济性质码	C	3	O	GB-JJLXFL 经济类型分类代码			招生就业服务中心
XS130415	DWTGDDY	单位提供的待遇	T		O				招生就业服务中心
XS130416	DAQXDDM	档案去向地代码	C	6	O	GB-ZHRMGHGXZQH 中华人民共和国性质区划代码			
XS130417	DAJSDW	档案接收单位	C	100	O				
XS130418	DAJSDZ	档案接收地址	C	180	O				招生就业服务中心
XS130419	YWZZDA	有无纸质档案	C	2	O	有, 无			

XS130420	JSDYZBM	接收地邮政编码	C	6	O			TB030001	招生就业服务中心
XS130421	GZGWXZM	工作岗位性质码	C	1	O	GB-GZGWXZ 工作岗位性质代码			招生就业服务中心
XS130422	DWXYM	单位行业码	C	4	O	GB-GMJJHYFL 国民经济行业分类代码			招生就业服务中心
XS130423	BDZH	报到证号	C	11	O				招生就业服务中心
XS130424	PQF	派遣费	M		O				招生就业服务中心

3.3.9.5 XS1305 毕业生升学子类

[描述] 本数据子类规定了学生升学的基本数据项。

[关联] 本数据子类与其他数据类没有关联。

[组成] 本数据类由 5 个数据项组成，见表 108。

表 108 XS1305 毕业生升学子类表

编号	数据项名	中文简称	类型	长度	约束	值空间	解释/举例	引用编号	数据源
TB010020	XH	学号	C	20	M				招生就业服务中心
XS130501	BYNF	毕业年份	C	10	O		格式: YYYY	TB040001	招生就业服务中心
XS130502	SFYJBYS	是否应届毕业生	C	1	M	GB-SFBZ 是否标志代码			招生就业服务中心
XS130503	KQXXMC	考取学校名称	C	60	M				招生就业服务中心
XS130504	SFMSTJYJS	是否免试推荐研究生	C	1	M	GB-SFBZ 是否标志代码			招生就业服务中心

3.3.10 XS14 学生就业辅助数据类

3.3.10.1 XS1401 用人单位需求子类

[描述] 本数据子类规定了用人单位招聘需求的基本数据项。

[关联] 本数据子类与其他数据类没有关联。

[组成] 本数据类由 16 个数据项组成，见表 109。

表 109 XS1401 用人单位需求子类表

编号	数据项名	中文简称	类型	长度	约束	值空间	解释/举例	引用编号	数据源
XS140101	YRDWBH	用人单位编号	C	8	O		社会用人单位编号，学校自编		招生就业服务中心
XS140102	YRDWMC	用人单位名称	C	60	O		社会用人单位名称	TB020002	招生就业服务中心
XS140103	XQSYZYM	需求生源专业码	C	6	O	GB-ZYDM 专业代码			招生就业服务中心
XS140104	XQSYXLM	需求生源学历码	C	2	O	GB-XL 学历代码	需求生源学历层次码		招生就业服务中心
XS140105	XQSYTJ	需求生源条件	C	200	O		需求单位对生源的其他要求条件		招生就业服务中心
XS140106	XQRS	需求人数	N	4	O		单位：人		招生就业服务中心
XS140107	ZJLXNF	最近联系年份	C	4	O		最近一次联系年份	TB040001	招生就业服务中心
XS140108	ZJJYRS	最近就业人数	N	4	O		最近一次就业人数		招生就业服务中心
XS140109	DWMS	单位描述	C	200	O		单位基本概况		招生就业服务中心

XS140110	DWLXDZ	单位联系地址	C	180	O			TB030002	招生就业服务中心
XS140111	DWLXDH	单位联系电话	C	30	O			TB030003	招生就业服务中心
XS140112	DWYM	单位邮码	C	6	O			TB030001	招生就业服务中心
XS140113	LXR	联系人	C	36	O		联系人姓名	TB010001	招生就业服务中心
XS140114	LXRDH	联系人电话	C	30	O			TB030003	招生就业服务中心
XS140115	LXRZXX	联系人电子信箱	C	40	O		联系人电子邮件信箱地址	TB030006	招生就业服务中心
XS140116	DWZYDZ	单位主页地址	C	60	O		用人单位的主页地址	TB030007	招生就业服务中心

3.3.10.2 XS1402 用人单位网上招聘子类

[描述] 本数据子类规定了用人单位网上招聘的基本数据项。

[关联] 本数据子类与其他数据类没有关联。

[组成] 本数据类由 9 个数据项组成，见表 110。

表 110 XS1402 用人单位网上招聘子类表

编号	数据项名	中文简称	类型	长度	约束	值空间	解释/举例	引用编号	数据源
XS140101	YRDWBH	用人单位编号	C	8	O		社会用人单位编号，学校自编		招生就业服务中心
XS140201	ZPNF	招聘年份	C	4	O			TB040001	招生就业服务中心
XS140202	ZPBT	招聘标题	C	100	O				招生就业服务中心
XS140203	FBRQ	发布日期	C	8	O		格式：YYYYMMDD	TB040003	招生就业服务中心
XS140204	JZRQ	截止日期	C	8	O		格式：YYYYMMDD	TB040003	招生就业服务中心

XS140205	ZPNR	招聘内容	T		O				招生就业服务中心
XS140206	FBFW	发布范围	C	10	O		全部公开/校内公开		招生就业服务中心
XS140207	ZPLB	招聘类别	C	20	O		一般招聘/公务员及选调生		招生就业服务中心
XS140208	LJWZ	链接网址	C	60	O			TB030009	招生就业服务中心

3.3.10.3 XS1403 招聘会子类

[描述] 本数据子类规定了学校招聘会的基本数据项。

[关联] 本数据子类与其他数据类没有关联。

[组成] 本数据类由 12 个数据项组成，见表 111。

表 111 XS1403 招聘会子类表

编号	数据项名	中文简称	类型	长度	约束	值空间	解释/举例	引用编号	数据源
XS140301	ZPHBH	招聘会编号	C	10	O		学校自编		招生就业服务中心
XS140302	ZPHBT	招聘会标题	C	100	O				招生就业服务中心
XS140303	ZPHNF	招聘会年份	C	4	O		如：2005	TB040001	招生就业服务中心
XS140304	ZPHLBM	招聘会类别码	C	1	O	GB-ZPHLB 招聘会类别代码	校园专场招聘会/校园集中洽谈会/社会招聘会		招生就业服务中心
XS140305	GBRQ	公布日期	C	8	O		格式：YYYYMMDD	TB040003	招生就业服务中心
XS140306	JBRQ	举办日期	C	8	O		格式：YYYYMMDD	TB040003	招生就业服务中心
XS140307	JSRQ	结束日期	C	8	O		格式：YYYYMMDD	TB040003	招生就业服务中心

XS140308	JBDD	举办地点	C	180	O			TB030002	招生就业服务中心
XS140309	ZPYQ	招聘要求	T		O				招生就业服务中心
XS140310	LXFS	联系方式	C	180	O				招生就业服务中心
XS140311	HXAP	后续安排	T		O				招生就业服务中心
XS140312	CJZPDW	参加招聘单位	T		O		单位名称列表		招生就业服务中心

3.4 JX 教学管理数据子集

3.4.1 JX01 专业信息数据类

3.4.1.1 JX0101 专业基本数据子类

[描述] 本数据类规定了学校专业设置的基本数据项。

[术语] “专业号”——学校自编专业（专业方向）代号，内部统计、排序、管理用。“学科门类”——教育部按照知识的性质划分的门类，本科专业代码中按前 2 位划分，如：01 哲学；02 经济学；03 法学等。

[关联] 本数据类与学生管理数据子集关联，与本子集其他数据类密切关联。

[组成] 本数据类由 21 个数据项组成，见表 112。

表 112 JX0101 专业基本数据子类表

编号	数据项名	中文简称	类型	长度	约束	值空间	解释/举例	引用编号	数据源
JX010101	ZYH	专业号	C	6	M	XB-XNZY 校内专业代码	学校自编		教务处
JX010102	XNZYMC	校内专业名称	C	60	M		校内专业名称		教务处
JX010103	GBZYMC	国标专业名称	C	60	M		国标专业名称		教务处
JX010104	ZYJC	专业简称	C	20	M				教务处
JX010105	ZYYWMC	专业英文名称	C	180	M				教务处
JX010106	ZYFXH	专业方向号	C	2	O		学校自编		教务处
JX010107	BCYXSH	部处院所号	C	10	O			TB020001	教务处
JX010108	XZ	学制	N	3,1	O				教务处
JX010109	XKMLM	学科门类码	C	2	O	GB-ZYDM 专业代码	国标专业代码, 取前2位码		教务处
JX010110	BZKZYM	本专科专业码	C	6	O	GB-ZYDM 专业代码	国标专业代码		教务处
JX010111	YJSZYM	研究生专业码	C	6	M	GB-ZYDM 专业代码	国标专业代码		教务处
JX010112	ZYDMBB	专业代码版本	C	20	O				教务处
TB020114	JLNY	建立年月	C	6	O		专业设置年份 格式: YYYYMM	TB040002	教务处
JX010113	QSXQ	起始学期	C	1	O	XQ 学期代码		TB040006	教务处
JX010114	ZYDTRGH	专业带头人工号	C	20	O			TB010021	教务处
JX010115	ZYLB	专业类别	C	2	O	XB-ZYDNMC 专业大类名称			教务处
JX010116	YSZYLX	优势专业类型	C	1	O	XB-YSZYLX 优势专业类型代码			教务处
JX010117	SFXZY	是否新专业	C	1	O	GB-SFBZ 是否标志代码	1 是; 0 否		教务处
JX010118	SFSFLZY	是否师范类专业	C	1	O	GB-SFBZ 是否标志代码	1 是; 0 否		教务处
JX010119	YXXYNX	允许修业年限	C	2	O				教务处
JX010120	ZSZT	招生状态	C	1	O	XB-ZSZT 招生状态代码	在招:指统计学年仍继续招生;; 当年停招:本学年停止招生		教务处

3.4.1.2 JX0102 专业大类数据子类

[描述] 本数据子类规定了学校专业大类的数据项。

[关联] 本数据类与专业数据类有关联。

[组成] 本数据类由 6 个数据项组成，见表 113。

表 113 JX0102 专业大类数据子类表

编号	数据项名	中文简称	类型	长度	约束	值空间	解释/举例	引用编号	数据源
JX010201	DLDM	大类代码	C	4	M	XB-ZYDNMC 专业大类名称代码	学校自编		教务处
JX010202	DLMC	大类名称	C	60	M				教务处
JX010203	FLSJ	分流时间	C	1	M		分流学期，如在大三上学期分流，请填写阿拉伯数字“5”		教务处
JX010204	SSDWH	所属单位号	C	20	M		如大类分流不限定单位，则单位号为“000”		教务处
JX010205	BHXNZYDM	包含校内专业代码	C	6	M		如大类分流不限定专业，则代码为“000000”		教务处
JX010206	BHXNZYMC	包含校内专业名称	C	200	O		如大类分流不限定专业，则名称为“不限定专业”		教务处

3.4.2 JX02 课程数据类

[描述] 本数据类规定了教学课程的基本数据项。

[关联] 本数据类与教学计划、排课、选课等数据类有关联。

[组成] 本数据类由 26 数据项组成，见表 113。

表 113 JX02 课程数据类表

编号	数据项名	中文简称	类型	长度	约束	值空间	解释/举例	引用编号	数据源
JX020001	KCH	课程号	C	10	M		学校自编		教务处
JX020002	KCMC	课程名称	C	60	M				教务处
JX020003	KCYWMC	课程英文名称	C	180	M				教务处
JX020004	XF	学分	N	5,1	M		修习本课程得到的学分, 单位: 学分		教务处
JX020005	MZXS	每周学时	N	3,1	M		平均周学时		教务处
JX020006	LLXS	理论学时	C	3,1	O				教务处
JX020007	SJXS	上机学时	C	3,1	O				教务处
JX020008	SYZXS	实验总学时	C	3,1	O				教务处
JX020009	SJXS	实践学时	C	3,1	O				教务处
JX020010	ZXS	总学时	N	4,1	M		修习本课程要求的总学时数, 单位: 学时		教务处
JX020011	KCJJ	课程简介	T		M		课程学习的主要内容		教务处
JX020012	JC	教材	T		O		课程使用的教材		教务处
JX020013	CKSM	参考书目	T		O		课程使用的参考书目		教务处

JX020014	KKBCYXSH	开课部处院系号	C	20	O			TB020001	教务处
JX020015	SYZY	适用专业	C	180	O		专业名称,多个专业名称用逗号 隔开		教务处
JX020016	KCJBM	课程级别码	C	2	O	XB-KCJB 课程级别代码			教务处
JX020017	KCLBM	课程类别码	C	2	O	XB-KCLB 课程类别代码			教务处
JX020018	KCYQ	课程要求	C	180	O				教务处
JX020019	SFFBFZKC	是否非百分制课程	C	1	O	GB-SFBZ 是否标志代码	1 是; 0 否		教务处
JX020020	SKYY	授课语言	C	60	O				教务处
JX020021	SSYJXK	所属一级学科	C	2	O	GB-ZYDM 专业代码	取前4位码		教务处
JX020022	QXKC	前修课程	C	20	O				教务处
JX020023	KCLXM	课程类型码	C	1	O	XB-KCLX 课程类型代码			教务处
JX020024	WSJXZKDM	网上教学状况代码	C	1	O	XB-WSJXZK 网上教学状况 代码	代码未知		
JX020025	BKJXXMLXM	本科教学项目类型码	C	2	O	XB-BKJXXMLXM 本科教学 项目类型码			教务处
JX020026	BKJXXMJBM	本科教学项目级别码	C	2	O	XB-XMJB 项目级别代码			教务处
JX020027	BZ	备注	C	180	O				教务处

3.4.3 JX03 教学计划数据类

3.4.3.1 JX0301 总体计划子类

[描述] 本数据子类规定了专业教学计划总体要求的基本数据项。

[关联] 本数据子类与课程数据类有关联。

[组 成] 本数据类由 24 个数据项组成, 见表 114。

表 114 JX0301 总体计划子类表

编号	数据项名	中文简称	类型	长度	约束	值空间	解释/举例	引用编号	数据源
JX030101	JHNJ	计划年级	C	4	M		格式: YYYY	TB040001	教务处
JX010001	ZYH	专业号	C	6	M	XB-XNZY 校内专业代码	校内专业号		教务处
JX030102	JLNY	建立年月	C	6	M		计划设立年月 格式: YYYYMM	TB040002	教务处
JX030103	PYMB	培养目标	T		O				教务处
JX030104	ZXFYQ	总学分要求	N	5,1	M				教务处
JX030105	ZXSYQ	总学时要求	N	5	M				教务处
JX030106	BXXF	必修学分	N	5,1	M		必修课累计学分		教务处
JX030107	BXXS	必修学时	N	4	M				教务处
JX030108	XXXF	限选学分	N	5,1	O		限定选修课累计学分		教务处
JX030109	XXXS	限选学时	N	4	O				教务处
JX030110	RXXF	任选学分	N	5,1	M		任意选修课累计学分		教务处
JX030111	RXXS	任选学时	N	4	M				教务处
JX030112	XWXF	学位学分	N	5,1	M				教务处
JX030113	SJJXF	实践教学学分	N	5,1	O		集中性实践教学环节学分		教务处
JX030114	KNJXF	课内教学学分	N	5,1	O				教务处
JX030115	SYJXF	实验教学学分	N	5,1	O				教务处
JX030116	KWHDXF	课外活动学分	N	5,1	O				教务处
JX030117	CXCXF	创新创业教育学分	N	5,1	O				教务处
JX030118	JSXS	讲授学时	N	3	O		计划讲授的学时数, 单位: 学时		教务处

JX030119	SYXS	实验学时	N	3	O		计划要求的实验学时数, 单位: 学时		教务处
JX030120	XTXS	习题学时	N	3	O		计划要求的习题学时数, 单位: 学时		教务处
JX030121	SJXS	实践学时	N	3	O				教务处
JX030122	BYSJXS	毕业设计学时	N	3	O				教务处
JX030123	BYYQ	毕业要求	T		O				教务处

3.4.3.2 JX0302 计划课程子类

[描述] 本数据子类规定了教学计划中有关课程的基本数据项。

[关联] 本数据子类与总体计划子类有关联。

[组成] 本数据类由 17 个数据项组成, 见表 115。

表 115 JX0302 计划课程子类表

编号	数据项名	中文简称	类型	长度	约束	值空间	解释/举例	引用编号	数据源
JX030201	KCH	课程号	C	10	M		学校自编		教务处
JX030202	KCSXM	课程属性码	C	1	M	XB-KCLB 课程类别代码			教务处
JX030203	SKFSM	授课方式码	C	1	O	XB-SKFS 授课方式代码			教务处
JX030204	YXKC	预修课程	T		O		需预修的课程, 多个课程号用逗号 号隔开		教务处
JX030205	KKXQM	开课学期码	C	1	O	XQ 学期代码		TB040006	教务处

JX030206	KKXND	开课学年度	C	9	O		格式: YYYY-YYYY	TB020005	教务处
JX030207	KSFSM	考试方式码	C	1	O	GB-KSFS 考试方式代码			教务处
JX020004	KKYXSH	开课院系所号	C	20	M		学校自编 开设课程的院系所号	TB020001	教务处
JX030208	XF	学分	N	5,1	M		修习课程得到的学分, 单位: 学分		教务处
JX030209	XSFL	学生分类	C	20	O	XB-XSLB 学生类别代码	例: 21 本专科生; 22 研究生		教务处
JX030210	ZYDM	专业代码	C	6	O	XB-XNZY 校内专业代码			教务处
JX030211	KCXS	课程学时	N	3	O				教务处
JX030212	KCXS	是否学位课	C	1	O	GB-SFBZ 是否标志代码	1 是; 0 否		教务处
JX030213	ZXS	周学时	N	3	O				教务处
JX030214	JCSYQK	教材使用情况	C	2	O	XB-JCSYQK 教材使用情况代码			教务处
JX030215	JCBH	教材编号	C	20	O				教务处
JX030216	BZ	备注	C	180	O				教务处

3.4.4 JX04 排课数据类

3.4.4.1 JX0401 排课数据子类

[描述] 本数据类规定了排课的基本数据项。

[术语] “排课” ——为分教学班授课课程的编排。

[关联] 本数据类与课程、教学计划、选课等数据类有关联。

[组成] 本数据类由 41 个数据项组成，见表 117。

表 117 JX0401 排课数据子类表

编号	数据项名	中文简称	类型	长度	约束	值空间	解释/举例	引用编号	数据源
JX040101	KCH	课程号	C	10	M				教务处
JX040102	JXBH	教学班号	C	20	M				教务处
JX040103	KKBCYXSH	开课部处院系所号	C	10	M		学校自编开设课程的部处院系所号		教务处
JX040104	KKXND	开课学年度	C	9	M		课程开设的学年度，例 2005-2006	TB040005	教务处
JX040105	KKXQM	开课学期码	C	1	O	XQ 学期代码		TB040006	教务处
JX040106	SKSJ	上课时间	C	30	O		每周上课的具体时间，每节课逐一填写，星期几第几节		教务处
JX040107	JXDD	教学地点	C	20	O		教学活动安排地点		教务处
JX040108	JXZY	教学资源	T		O		教学的辅助工具、设备等资源		教务处
JX040109	KRL	课容量	N	5	O		容纳学生数，单位：人		教务处
JX040110	XKRS	选课人数	N	4	O				教务处
JX040111	TKRS	听课人数	N	4	O		单位：人		教务处
JX040112	JSSZXQH	教室所在校区号	C	2	O		学校自编		教务处
JX040113	XKXQH	选课校区号	C	2	O		学校自编		教务处
JX040114	XKRSXD	选课人数限定	N	4	O		单位：人		教务处
JX040115	XKNJ	选课年级	C	4	O			TB040001	教务处
JX040116	DLDM	大类代码	C	4	M	XB-ZYDNMC 专业大类名称代码	学校自编		教务处

JX040117	PKYQ	排课要求	T		O				教务处
JX040118	JSLXM	教室类型码	C	2	O	GB-JSLX 教室类型代码			教务处
JX040119	QSZ	起始周	N	2	O				教务处
JX040120	ZZZ	终止周	N	2	O				教务处
JX040121	DSZ	单双周	C	10	O		单周, 双周, 不写则默认单双周都上课		教务处
JX040122	JSJGH	教师教工号	C	20	M		授课教师工号, 学校自编	TB010021	教务处
JX040123	JSXM	教师姓名	C	36	O		校外教师填写姓名		教务处
JX040124	KCXZM	课程性质码	C	2	M	XB-KCXZ 课程性质代码			教务处
JX040125	KCLBM	课程类别码	C	2	M	XB-KCLB 课程类别代码			教务处
JX040126	SKBJ	上课班级	C	30	O		行政班名称, 含专业、年级	XX040002	教务处
JX040127	JXBMC	教学班名称	C	30	O		如高等教学 2 班	XX040002	教务处
JX040128	JXTZ	教学特征	T		O		主要是医学类课程, 有各自的教学特征		教务处
JX040129	KKSM	开课说明	T		O		要说明的事项; 如理论课, 实验课交错上		教务处
JX040130	FJJS	辅讲教师	C	20	O				教务处
JX040131	KCCS	课程次数	N	4	O				教务处
JX040132	KCXF	课程学分	N	5,1	O				教务处
JX040133	KCZXS	课程总学时	N	4	O				教务处
JX040134	KKFS	开课方式	C	2	O	XB-SKFS 授课方式代码?			教务处
JX040135	KHFS	考核方式	C	2	O	XB-KHFS 考核方式码			教务处
JX040136	SFZYHKK	是否专业核心课	C	1	O				教务处
JX040137	JPKFKC	精品开放课程	C	2	O	XB-JPKFKC 精品开放课程代码			教务处
JX040138	KCSZZSYQ	课程设置知识要求	T		O				教务处
JX040139	KCSZNLQ	课程设置能力要求	T		O				教务处

JX040140	KCDCMB	课程达成目标	T		O				教务处
JX040141	BZ	备注	C	180	O				教务处

3.4.4.2 JX0402 教师监考数据子类

[描述] 本数据子类规定了教师监考的基本数据项。

[关联] 本数据子类与学生考试安排有关联。

[组成] 本数据类由 8 个数据项组成，见表 118。

表 118 JX0402 教师监考子类表

编号	数据项名	中文简称	类型	长度	约束	值空间	解释/举例	引用编号	数据源
TB040005	XN	学年	C	9	M		格式: YYYY-YYYY		教务处
TB040006	XQM	学期码	C	1	M	GB-XQ 学期代码			教务处
JX040201	KSZC	考试周次	C	20	M		学校自编		教务处
JX040202	KSRQ	考试日期	C	8	M		格式: YYYYMMDD	TB040003	教务处
JX040203	KSKSSJ	考试开始时间	C	8	M		格式: HHMMSS	TB040004	教务处
JX040204	KSJSSJ	考试结束时间	C	8	M		格式: HHMMSS	TB040004	教务处
JX040205	KSDD	考试地点	C	8	M		考试教室编号		教务处
JX040206	KSRS	考试人数	C	8	O				教务处
JX040207	KSKCH	考试课程号	C	20	M				教务处
JX040208	KSBJMC	考试班级名称	C	100	M		多个班级名称用逗号隔开		教务处

JX040209	JKJSJGH1	监考教师教工号 1	C	20	M			TB010021	教务处
JX040210	JKJSJGH2	监考教师教工号 2	C	20	O			TB010021	教务处

3.4.4.3 JX0403 学生考试安排数据子类

[描述] 本数据子类规定了教师监考的基本数据项。

[关联] 本数据子类与学生考试安排有关联。

[组成] 本数据类由 8 个数据项组成，见表 118。

表 118 JX0403 学生考试安排子类表

编号	数据项名	中文简称	类型	长度	约束	值空间	解释/举例	引用编号	数据源
TB010020	XH	学号	C	20	M				教务处
TB040005	XN	学年	C	9	M		格式: YYYY-YYYY		教务处
TB040006	XQM	学期码	C	1	M	GB-XQ 学期代码			教务处
JX040301	KSZC	考试周次	C	20	M		学校自编		教务处
JX040302	KSRQ	考试日期	C	8	M		格式: YYYYMMDD	TB040003	教务处
JX040303	KSKSSJ	考试开始时间	C	8	M		格式: HHMMSS	TB040004	教务处
JX040304	KSJSSJ	考试结束时间	C	8	M		格式: HHMMSS	TB040004	教务处
JX040305	KSDD	考试地点	C	8	M		考试教室编号		教务处
JX040306	ZWH	座位号	C	8	O				教务处
JX040307	KSKCH	考试课程号	C	20	M				教务处

JX040308	KSBJMC	考试班级名称	C	100	M		多个班级名称用逗号隔开		教务处
JX040309	JKJSJGH1	监考教师教工号 1	C	20	M			TB010021	教务处
JX040310	JKJSJGH2	监考教师教工号 2	C	20	O			TB010021	教务处

3.4.5 JX05 选课数据类

3.4.5.1 JX0501 选课要求子类

[描述] 本数据类规定了选课要求的基本数据项。

[术语] “选课”——即课程选修，允许学生对学校所开设的课程有一定的选择自由，包括选择课程、任课教师和上课时间，选择适合自己的学习量和学习进程。

[关联] 本数据类与课程、教学计划、排课等数据类有关联。

[组成] 本数据类由 11 个数据项组成，见表 118。

表 118 JX0501 选课要求子类表

编号	数据项名	中文简称	类型	长度	约束	值空间	解释/举例	引用编号	数据源
TB020001	KCH	课程号	C	10	M		课程及活动的编号学校自编		教务处
JX050101	KXH	课序号	C	2	M			JX040001	教务处
JX050102	NJYQ	年级要求	C	80	M				教务处

JX050103	YXYQ	院系要求	C	80	O				教务处
JX050104	ZYYQ	专业要求	C	120	M				教务处
JX050105	XQYQ	校区要求	C	30	O				教务处
JX050106	XKZY	选课志愿	C	1	O		学校自编		教务处
JX050107	SFZX	是否重修	C	1	O	GB-SFBZ 是否标志代码	1 是; 0 否		教务处
JX050108	XKLCM	选课轮次码	C	1	O		学校自编		教务处
JX050109	XKRQ	选课日期	C	6	O		格式: YYYYMMDD	TB040003	教务处
JX050110	XKSJ	选课时间	C	6	O		格式: HHMMSS	TB010204	教务处

3.4.5.2 JX0502 本专科生选课结果子类

[描述] 本数据类规定了本专科生选课结果的基本数据项。

[关联] 本数据类与课程、教学计划、排课等数据类有关联。

[组成] 本数据类由 10 个数据项组成，见表 119。

表 119 JX0502 本专科生选课结果子类表

编号	数据项名	中文简称	类型	长度	约束	值空间	解释/举例	引用编号	数据源
TB010020	XH	学号	C	20	M				教务处
TB040005	XN	学年	C	9	M		格式: YYYY-YYYY		教务处
TB040006	XQM	学期码	C	1	M	GB-XQ 学期代码			教务处
JX050201	KCH	课程号	C	20	M				教务处

JX050202	JXBH	教学班号	C	20	M				教务处
JX050203	ZXS	周学时	N	4	O				教务处
JX050204	XKRQ	选课日期	C	8	M		格式: YYYYMMDD	TB040003	教务处
JX050205	KCLB	课程类别	C	2	M	XB-KCLB 课程类别代码			教务处
JX050206	XSF	选上否	C	1	M				教务处
JX050207	XDBJ	修读标记	C	10	M				教务处

3.4.6 JX06 教室管理数据类

3.4.6.1 JX0601 教室基本数据子类

[描述] 本数据子类规定了教室基本情况的数据项。

[关联] 本数据子类与教室使用数据子类有关联。

[组成] 本数据类由 15 个数据项组成，见表 120。

表 120 JX0601 教室基本数据子类表

编号	数据项名	中文简称	类型	长度	约束	值空间	解释/举例	引用编号	数据源
JX060101	JSH	教室号	C	20	M		学校自编		教务处
JX060102	XQH	校区号	C	2	O		学校自编		教务处
JX060103	JXLH	教学楼号	C	6	O		学校自编		教务处
JX060104	SZLC	所在楼层	C	2	O				教务处

JX060105	JSYT	教室用途	C	20	O				教务处
JX060106	ZWS	座位数	N	4	M				教务处
JX060107	YXZWS	有效座位数	N	4	O				教务处
JX060108	KSZWS	考试座位数	N	4	O				教务处
JX040012	JSLXM	教室类型码	C	1	M	XB-JSLX 教室类型代码			教务处
JX060109	JSMS	教室描述	T		O		教室主要功能等, 如有哪些用途、功能		教务处
JX060110	JSGLBM	教室管理部门	C	60	O			TB020001	教务处
JX060111	SSBCYXS	所属部处院系所	C	60	O			TB020001	教务处
JX060112	DZ	地址	C	180	O			TB020007	教务处
JX060113	MJ	面积	C	6,2	O				教务处
JX060114	BZ	备注	C	180	O				教务处

3.4.6.2 JX0602 教室使用数据子类

[描述] 本数据子类规定了教室使用情况的基本数据项。

[关联] 本数据子类与教室基本数据子类有关联。

[组成] 本数据类由 7 个数据项组成, 见表 121。

表 121 JX0602 教室使用数据子类表

编号	数据项名	中文简称	类型	长度	约束	值空间	解释/举例	引用编号	数据源
----	------	------	----	----	----	-----	-------	------	-----

JX060201	JSH	教室号	C	20	M		学校自编		教务处、学生处
JX060202	JSZYQKM	教室占用情况码	C	2	O	GB-JSZYQK 教室占用情况代码			教务处、学生处
JX060203	SYRQ	使用日期	C	8	M		格式: YYYYMMDD	TB040003	教务处、学生处
JX060204	SYJC	使用节次	N	2	O				教务处、学生处
JX060205	SYRH	使用人号	C	20	O		使用人教工号或学号	TB010021/ TB010020	教务处、学生处
JX060206	SYRSF	使用人身份	C	10	O		教师、管理干部或学生		教务处、学生处
JX060207	YYQK	预约情况	C	180	O				教务处、学生处

3.4.7 JX07 教材数据类

3.4.7.1 JX0701 教材基本数据子类

[描述] 本数据子类规定了教材的基本数据项。

[关联] 本数据子类与教材编者、获奖教材等子类有关联。

[组成] 本数据类由 12 个数据项组成，见表 122。

表 122 JX0701 教材基本数据子类表

编号	数据项名	中文简称	类型	长度	约束	值空间	解释/举例	引用编号	数据源
JX070101	JCBH	教材编号	C	20	M				教务处

JX070102	CBH	出版号	C	30	O				教务处
JX070103	GJBZSH	国际标准书号	C	30	M		英文缩写: ISBN		教务处
JX070104	JCMC	教材名称	C	80	M				教务处
JX070105	BC	版次	C	30	O				教务处
JX070106	CBS	出版社	C	180	M				教务处
JX070107	CBRQ	出版日期	C	8	O		格式: YYYYMMDD	TB040003	教务处
JX070108	BZZS	编著者总数	C	2	O				教务处
JX070109	BB	版别	C	60	O				教务处
JX070110	SFYJC	是否优秀教材	C	1	O	GB-SFBZ 是否标志代码	1 是; 0 否		教务处
JX070111	ZDDH	教材征订代号	C	20	O				教务处
JX070112	JCSYQK	教材使用情况	C	2	O	XB-JCSYQK 教材使用情况 代码			教务处
JX070113	JCLX	教材类型	C	2	O	XB-JCLX 教材类型代码			教务处

3.4.7.2 JX0702 获奖教材子类

[描述] 本数据子类规定了获奖教材的基本数据项。

[关联] 本数据子类与教材基本数据、教材编者等子类有关联。

[组成] 本数据类由 8 个数据项组成, 见表 123。

表 123 JX0702 获奖教材子类表

编号	数据项名	中文简称	类型	长度	约束	值空间	解释/举例	引用编号	数据源
----	------	------	----	----	----	-----	-------	------	-----

JX070201	HJJC BH	获奖教材编号	C	6	M		格式: YYYYLL 年份加流水号		教务处
JX070202	HJXM	获奖项目	C	60	M				教务处
JX070203	HJJC	获奖届次	C	20	O				教务处
JX070204	HJRQ	获奖日期	C	8	O		格式: YYYYMMDD	TB040003	教务处
JX070205	HJMC	获奖名称	C	60	M				教务处
JX070206	JLJBM	奖励级别码	C	2	O	GB-JLJB 奖励级别代码			教务处
JX070207	JLDJM	奖励等级码	C	1	M	GB-JLDJ 奖励等级代码			教务处
JX070208	PJBM	评奖部门	C	60	O			TB020002	教务处

3.4.7.3 JX0703 编者子类

[描述] 本数据子类规定了教材编者的基本数据项。

[关联] 本数据子类与教材基本数据、获奖教材等子类密切相关。

[组成] 本数据类由 4 个数据项组成, 见表 124。

表 124 JX0703 编者子类表

编号	数据项名	中文简称	类型	长度	约束	值空间	解释/举例	引用编号	数据源
JX070301	JCBH	教材编号	C	20	M				教务处
JX070302	BZZH	编著者号	C	20	M		教职工填教工号, 学生填学号	TB010021/ TB010020	教务处
JX070303	BZZXM	编著者姓名	C	36	M		供外单位人员填	TB010001	教务处

JX070304	BZZJSM	编著者角色码	C	3	M	GB-JS 角色代码			教务处
JX070305	BZZDW	编著者单位	C	60	M			TB020002	教务处

3.4.8 JX08 教学研究数据类

3.4.8.1 JX0801 实验教学示范中心子类

[描述] 本数据子类规定了实验教学示范中心的基本数据项。

[关联] 本数据子类与其他数据类没有关联。

[组成] 本数据类 6 个数据项组成，见表 93。

表 93 XS0801 实验教学示范中心子类表

编号	数据项名	中文简称	类型	长度	约束	值空间	解释/举例	引用编号	数据源
JX080101	ZXBH	中心编号	C	20	O			TB010021	教务处
JX080102	ZXMC	中心名称	C	60	O				教务处
JX080103	XKDM	学科代码	C	20	O	GB-XWSYRCPYXKML 学位授予和人才培养学科目录	一级学科代码，取其前 4 位代码		教务处
JX080104	XKMC	学科名称	C	60	O				教务处
JX080105	ZXJB	中心级别	C	1	O	XB-JB级别代码	1 国家级；2 省部级		教务处
JX080106	CLRQ	成立日期	C	8	O		格式：YYYYMMDD	TB040003	教务处

3.4.8.2 JX0802 教师教学发展机构子类

[描述] 本数据子类规定了教师教学发展机构的基本数据项。

[关联] 本数据子类与其他数据类没有关联。

[组成] 本数据类 9 个数据项组成，见表 93。

表 93 XS0802 教师教学发展机构子类表

编号	数据项名	中文简称	类型	长度	约束	值空间	解释/举例	引用编号	数据源
JX080101	ZXBH	机构编号	C	20	O			TB010021	教务处
JX080102	ZXMC	机构名称	C	60	O				教务处
JX080103	XKDM	所属部处院系所号	C	60	O	GB-XWSYYRCPYXKML 学位授予和人才培养学科目录	一级学科代码，取其前 4 位代码		教务处
JX080104	XKMC	培训类型	C	60	O		1 常规培训；2 教师创新创业专项培训		教务处
JX080105	ZXJB	培训次数	C	1	O	XB-JB级别代码	1 国家级；2 省部级		教务处
JX080106	TJND	统计年度	C	4	M		格式：YYYY	TB040001	教务处

3.4.8.3 JX0803 创新创业教育情况子类

[描述] 本数据子类规定了创新创业教育情况的数据项。

[关联] 本数据子类与其他数据类没有关联。

[组成] 本数据类 14 个数据项组成，见表 93。

表 93 XS0802 创新创业教育情况子类表

编号	数据项名	中文简称	类型	长度	约束	值空间	解释/举例	引用编号	数据源
JX080201	CXCYJYJGMC	创新创业教育机构名称	C	60	O			TB010021	
JX080202	CXCYJYZZJSS	创新创业教育专职教师数	C	2	O				
JX080203	CXCYJYDSS	创新创业教育导师数	C	2	O				
JX080204	CXCYJYJGPXRC	创新创业教育机构培训人次数	C	5	O				
JX080205	CYSXJDS	创业实习基地数	C	2	O				
JX080206	CXCYJYSJPTS	创新创业教育实践平台数	C	2	O				
JX080207	CYSFJDS	创业示范基地数	C	2	O				
JX080208	CYPXXMS	创业培训项目数	C	5	O				
JX080209	CXCYJYKS	创新创业教育课数	C	5	O				
JX080210	CXCYYZKS	创新创业优质课数	C	5	O				

JX080211	ZYSYGHJCYZDKS	职业生涯规划及创业指导课程数	C	5	O				
JX080212	CXCYJZS	创新创业讲座次数	C	5	O				
JX080213	JXCYJXJ	创新创业奖学金	M		O		单位: 万元		
JX080214	TJND	统计年度	C	4	M		格式: YYYY	TB040001	

3.4.9 JX09 教学成果数据类

3.4.9.1 JX0901 教师发表教学论文情况子类

[描述] 本数据子类规定了教师发表教学论文情况的基本数据项。

[关联] 本数据子类与其他数据类没有关联。

[组成] 本数据类 12 个数据项组成, 见表 93。

表 93 XS0901 教师发表教学论文情况子类表

编号	数据项名	中文简称	类型	长度	约束	值空间	解释/举例	引用编号	数据源
TB010021	JGH	教工号	C	20	O				教务处
JX090101	ZZLX	作者类型	C	3	O	GB-JS 角色代码	231 第一作者; 237 通讯作者		教务处
JX090102	LWMC	论文名称	C	100	O				教务处
JX090103	LWLBM	论文类别	C	1	O	XB-LWLB 论文类别代码			教务处

JX090104	KWMC	刊物名称	C	180	M		发表刊物名称		教务处
JX090105	SLQK	收录情况	C	1	O	XB-LWSL 论文收录代码			教务处
JX090106	FBRQ	发表日期	C	8	M		格式: YYYYMMDD	TB040003	教务处
JX090107	TYCS	他引次数	C	6	O				教务处
JX090108	SFYHYLHFB	是否与行业联合发表	C	1	O	GB-SFBZ 是否标志代码			教务处
JX090109	SFYDFLHFB	是否与地方联合发表	C	1	O	GB-SFBZ 是否标志代码			教务处
JX090110	SFYGJLHFB	是否与国际联合发表	C	1	O	GB-SFBZ 是否标志代码			教务处
JX090111	SFKXKLW	是否跨学科论文	C	1	O	GB-SFBZ 是否标志代码			教务处

3.4.9.2 JX0902 教学成果获奖子类

[描述] 本数据子类规定了教学成果获奖的基本数据项。

[关联] 本数据子类与教学成果完成人子类有关联。

[组成] 本数据类由 12 个数据项组成，见表 125。

表 125 JX0902 教学成果获奖子类表

编号	数据项名	中文简称	类型	长度	约束	值空间	解释/举例	引用编号	数据源
JX090201	JXCGBH	教学成果编号	C	6	M		4 位年份加 2 位流水号 格式: YYYYLL		教务处
JX090202	JXCGMC	教学成果名称	C	60	M			JG011001	教务处
JX090203	JLJBM	奖励级别码	C	2	O	GB-JLJB 奖励级别代码			教务处

JX090204	JLDJM	奖励等级码	C	2	M	GB-JLDJ 奖励等级代码			教务处
JX090205	HJNF	获奖年份	C	4	M		2000, 表示 2000 年份	TB040001	教务处
JX090206	WCRZS	完成人总数	C	2	O				教务处
JX090207	ZYWCRH	主要完成人号	C	20	O		对应校内人员编号	TB010021	教务处
JX090208	ZYWCR	主要完成人	C	36	O		对应校外人员		教务处
JX090209	BRPM	本人排名	C	3	O				教务处
JX090210	WCDWPM	完成单位排名	C	3	O				教务处
JX090211	HJZSBH	获奖证书编号	C	20	O				教务处
JX090212	SYDW	授予单位	C	60	O				教务处

3.4.9.3 JX0903 教学成果完成人子类

[描述] 本数据子类规定了教学成果完成人的基本数据项。

[关联] 本数据子类与教学成果获奖子类有关联。

[组成] 本数据类由 5 个数据项组成, 见表 126。

表 126 JX0903 教学成果完成人子类表

编号	数据项名	中文简称	类型	长度	约束	值空间	解释/举例	引用编号	数据源
JX090301	JXCGBH	教学成果编号	C	6	M		4 位年份加 2 位流水号 格式: YYYYYL		教务处

JX090302	WCRH	完成人号	C	20	M		教职工填教工号, 学生填学号	TB010021/ TB010020	教务处
JX090303	WCRXM	完成人姓名	C	36	M		外单位人员填	TB010001	教务处
JX090304	WCRJSM	完成人角色码	C	3	M	GB-JS 角色代码			教务处
JX090305	WCDW	完成单位	C	60	M			TB020002	教务处

3.4.9.4 JX0904 学生评教子类

[描述] 本数据子类规定了学生对教师教学评价的基本数据项。

[关联] 本数据子类其他数据类无关联。

[组成] 本数据类由 15 个数据项组成, 见表 127。

表 127 JX0904 学生评教子类表

编号	数据项名	中文简称	类型	长度	约束	值空间	解释/举例	引用编号	数据源
TB040005	XN	学年	C	9	M		格式: YYYY-YYYY		教务处
TB040006	XQM	学期码	C	1	M	GB-XQ 学期代码			教务处
JX090401	XH	学号	C	20	M				教务处
JX090402	XKKH	选课课号	C	20	M				教务处
JX090403	JSZGH	教师职工号	C	20	M			TB010021	教务处
JX090404	PJH	评价号	C	20	M				教务处
JX090405	PJNR	评价内容	C	180	M				教务处

JX090406	PF	评分	C	6	M				教务处
JX090407	PJRQ	评价日期	C	8	O		格式: YYYYMMDD	TB040003	教务处
JX090408	KCDM	课程代码	C	20	O				教务处
JX090409	DJ	等级	C	6	O				教务处
JX090410	PJXX	评价信息	C	180	O				教务处
JX090411	DXDM	对象代码	C	2	O				教务处
JX090412	BS	标识	C	1	O				教务处

3.4.9.5 JX0905 教学质量评估统计子类

[描述] 本数据子类规定了教学质量评估统计的基本数据项。

[关联] 本数据子类其他数据类无关联。

[组成] 本数据类由 9 个数据项组成，见表 127。

表 127 JX0905 教学质量评估统计子类表

编号	数据项名	中文简称	类型	长度	约束	值空间	解释/举例	引用编号	数据源
JX090501	XN	学年	C	60	O				
JX090502	XSPJFGBL	学生评教覆盖比例	N	5	O		百分比 (%)		
JX090503	XSPJYSZBL	学生评教优所在比例	N	5	O		百分比 (%)		
JX090504	XSPJLHSZBL	学生评教良好所在比例	N	5	O		百分比 (%)		

JX090505	XSPJZSZBL	学生评教中所在比例	N	5	O		百分比 (%)		
JX090506	XSPJCSZBL	学生评教差所在比例	N	5	O		百分比 (%)		
JX090507	THDDPJFGBL	同行督导评教覆盖比例	N	5	O		百分比 (%)		
JX090508	THDDPJYSZBL	同行督导评教优所在比例	N	5	O		百分比 (%)		
JX090509	THDDPJLHSZBL	同行督导评教良好所在比例	N	5	O		百分比 (%)		
JX090510	THDDPJZSZBL	同行督导评教中所在比例	N	5	O		百分比 (%)		
JX090511	THDDPJCSZBL	同行督导评教差所在比例	N	5	O		百分比 (%)		
JX090512	LDPJFGBL	领导评教覆盖比例	N	5	O		百分比 (%)		
JX090513	LDPJYSZBL	领导评教优所在比例	N	5	O		百分比 (%)		
JX090514	LDPJLHSZBL	领导评教良好所在比例	N	5	O		百分比 (%)		
JX090515	LDPJZSZBL	领导评教中所在比例	N	5	O		百分比 (%)		
JX090516	LDPJCSZBL	领导评教差所在比例	N	5	O		百分比 (%)		

3.4.9.6 JX0906 教育教学研究与改革项目子类

[描述] 本数据子类规定了教育教学研究与改革项目的基本数据项。

[关联] 本数据子类其他数据类无关联。

[组成] 本数据类由 9 个数据项组成，见表 127。

表 127 JX0906 教育教学研究与改革项目子类表

编号	数据项名	中文简称	类型	长度	约束	值空间	解释/举例	引用编号	数据源
JX090601	XMMC	项目名称	C	60	O				
JX090602	LXBH	立项编号	C	60	O		立项编号或批准文号		
JX090603	ZCR	主持人	C	36	O				
JX090604	ZCRGH	主持人工号	C	0	O			TB010021	
JX090605	JB	级别	C	1	O	XB-XMJB 项目级别代码			
JX090606	LXRQ	立项日期	C	4	O		格式: YYYYMMDD	TB040003	
JX090607	JTRQ	结题验收日期	C	4	O		结题验收或鉴定时间 格式: YYYYMMDD	TB040003	
JX090608	JF	经费	M		M		经费 (万元)		
JX090609	CYJSRS	参与教师人数	N	6	O				

3.4.9.7 JX0907 本科教学工程项目情况子类

[描述] 本数据子类规定了省级及以上本科教学工程项目情况的基本数据项。

[关联] 本数据子类其他数据类无关联。

[组成] 本数据类由 7 个数据项组成, 见表 127。

表 127 JX0907 本科教学工程项目情况子类表

编号	数据项名	中文简称	类型	长度	约束	值空间	解释/举例	引用编号	数据源
JX090701	XMMC	项目名称	C	60	O				教务处
JX090702	XMLB	项目类别	C	2	O	XB-BKJXGCXMLB 本科教学工程项目类别代码			教务处
JX090703	XMJB	项目级别	C	1	O	XB-XMJB 项目级别代码			教务处
JX090704	ZCRGH	主持人工号	C	20	O			TB010021	教务处
JX090705	ZCRXM	主持人姓名	C	36	O				教务处
JX090706	HPRQ	获批日期	C	8	O		格式: YYYYMMDD	TB040003	教务处
JX090707	PZWH	批准文号	C	60	O				教务处

3.5 JG 教职工数据管理子集

3.5.1 JG01 教职工基本数据类

3.5.1.1 JG0101 教职工基础数据子类

[描述] 本数据子类规定了教职工的个人基本数据项。

“人事处”聘用的教职工相关信息由人事处提供并进行维护；

“国际学院、二级单位”聘用的教职工相关信息由国际学院和二级单位提供并进行维护，国际学院和二级单位提供的教职工工号由 IT 账号

系统按照学校统一编码规则在进行编排。

[关 联] 本数据子类与本子集多个数据类(子类)有密切关联。

[组 成] 本数据类由 34 个数据项组成, 见表 129。

表 129 JG0101 教职工基础数据子类表

编号	数据项名	中文简称	类型	长度	约束	值空间	解释/举例	引用编号	数据源
TB010021	JGH	教工号	C	20	M		学校自编		人事处、IT账号系统
TB010001	XM	姓名	C	36	M				人事处、国际学院、二级单位
TB010002	XMPY	姓名拼音	C	60	M				
TB010003	CYM	曾用名	C	36	O		曾正式使用过的姓名		人事处、国际学院、二级单位
TB010004	XBM	性别码	C	1	M	GB-XB 性别代码			人事处、国际学院、二级单位
TB010005	CSRQ	出生日期	C	8	M		出生证签署的并在公安户籍部门正式登记注册、人事档案中记载的年月日 格式: YYYYYMMDD	TB040003	人事处、国际学院、二级单位
TB010006	CSDM	出生地码	C	6	M	GB-ZHRMGHGXZQH 中华人民共和国性质区划代码			人事处、国际学院、二级单位
TB010007	JG	籍贯	C	20	M		填写籍贯中文名称		人事处、国际学院、二级单位
TB010008	MZM	民族码	C	2	M	GB-MZ 民族代码	取用2位数字代码		人事处、国际学院、二级单位
TB010009	GJDQM	国籍/地区码	C	3	M	GB-SJGGHDQMC 世界各	采用3字母代码		人事处、国际学

						国和地区名称代码			院、二级单位
TB010010	SFZJLXM	身份证件类型码	C	1	M	GB-SFZJLX 身份证件类型代码	包括：居民身份证、军官证号、护照等；		
TB010011	SFZJH	身份证件号	C	20	M		如：公民身份号等		人事处、国际学院、二级单位
TB010021	SFZJYXQ	身份证件有效期	C	17	M		YYYYMMDD-YYYYMMDD 20080512-20110211	TB040003	
TB010012	HYZTM	婚姻状况码	C	2	M	GB-HYZK 婚姻状况代码	10 未婚；20 已婚		个人
JG010101	SF GATQW	是否港澳台侨外	C	1	M	GB-SFBZ 是否标志代码			人事处、国际学院、二级单位
TB010013	GATQWM	港澳台侨外码	C	2	M	GB-GATQW 港澳台侨外代码			个人
TB010014	ZZMMM	政治面貌码	C	2	M	GB-ZZMM 政治面貌代码	采用简码： 01 中国共产党党员； 02中国共产党预备党员； 等		党委组织部
TB010015	JKZKM	健康状况码	C	1	M	GB-JKZK 健康状况代码	采用表中的1/2/3/6 1 健康或良好 2 一般或较弱 3 有慢性病 6 残疾		校医院
TB010016	XYZJM	信仰宗教码	C	2	O	GB-ZJXY 宗教信仰代码			
TB010017	XXM	血型码	C	1	M	GB-XX 血型代码			校医院
JG010102	ZGXLM	最高学历码	C	2	O	GB-XL 学历代码	本人接受由国家教育行政部门认可的各类学校正式教育并获得有关证书的最高学历。		人事处、国际学院、二级单位
JG010103	XKLBM	学科类别码	C	2	O	GB-XWSYRCPYXKML 学位授予和人才培养学科目录	取其前2位		
JG010104	YJXKM	一级学科码	C	4	O	GB-XWSYRCPYXKML 学位授予和人才培养学科目录	取其前4 位代码		
JG010105	EJXKM	二级学科码	C	6	O	GB-XWSYRCPYXKML 学	取其前6 位代码加上研究生最		

						位授予和人才培养学科目录	后统一		
JG010106	YJFX	研究方向	C	100	O		从事研究方向名称		教务处
JG010107	CJGZNY	参加工作年月	C	6	M		格式: YYYYMM	TB040002	人事处、国际学院、二级单位
JG010108	LXRQ	来校日期	C	8	M		来校工作的实际报到日期,以人事部门记载为准 格式: YYYYMMDD	TB040003	人事处、国际学院、二级单位
JG010109	QXRQ	起薪日期	C	8	M		人事部门正式开始计算薪水的日期 格式: YYYYMMDD	TB040003	
JG010110	CJNY	从教年月	C	6	O		指本人开始从事教育工作的年月 格式: YYYYMM	TB040002	
JG010111	JZGLBM	教职工类别码	C	2	M	XB-JZGLB 教职工类别代码			
JG010112	DABH	档案编号	C	20	M		存档部门为本人档案确定的管理编号		档案馆
JG010113	DAWB	档案文本	T		O		档案的具体内容		档案馆

3.5.1.2 JG0102 教职工当前数据子类

[描述] 本数据子类规定义教职工个人基本信息中会变化的部分数据项。

[关联] 本数据子类与本数据类的其他子类有密切的关联。

[组成] 本数据类由 52 个数据项组成, 见表 130。

表 130 JG0102 教师当前数据子类表

编号	数据项名	中文简称	类型	长度	约束	值空间	解释/举例	引用编号	数据源
TB010021	JGH	教工号	C	20	M		学校自编		人事处、IT账号系统
TB020001	DWH	单位号	C	20	M		实际工作的单位号，具体到更细一级单位		人事处、国际学院、二级单位
JG010201	PRDWH	聘任单位号	C	20	M		主管签合同的二级单位，聘任的单位号只能是二级	TB020001	人事处、国际学院、二级单位
JG010202	XQH	校区号	C	2	M		学校自编		
JG010203	DH	办公电话	C	30	O		即办公电话号码	TB030003	校办
JG010204	ZZDH	住宅电话	C	30	O			TB030003	个人
TB030004	YDDH	移动电话	C	30	O		手机		个人
TB030005	CZDH	传真电话	C	30	O				个人
TB030006	DZXX	电子信箱	C	40	O		电子邮件地址		个人
TB010018	ZP	照片	B		M				个人
JG010205	WLDZ	网络地址	C	60	O		如主页、博客、微博网址		个人
JG010206	JSTXH	即时通讯号	C	40	M		如 MSN/QQ 等号码		个人
JG010207	JTZZ	家庭住址	C	180	O		指包括省（自治区、直辖市）、地（市、州）/县（区、旗）/乡（镇）/街（村）/门牌号的详细地址	TB030002	个人
JG010208	XZZ	现住址	C	180	O		教职工的常住地址	TB030002	个人
TB030002	TXDZ	通信地址	C	180	O		指包括省（自治区、直辖市）、地（市、州）/县（区、旗）/乡（镇）/街（村）/门牌号的详细地址		个人
TB030001	YZBM	邮政编码	C	6	O				个人
JG010209	HKSZD	户口所在地	C	180	O		详细地址	TB030002	保卫处
JG010210	HKLBM	户口类别码	C	2	O	XB-HKLB 户口类别代码	户籍部门确定的农业户口或非农业户口		保卫处
JG010211	TC	特长	C	100	O		指本人在某一方面的特殊能力		个人

							或技能		
JG010212	LXR	联系人	C	20	O		校内联系人姓名	TB010001	个人
JG010213	LXRGX	联系人关系	C	2	O		校内联系人关系		个人
JG010214	LXRTXDZ	联系人通信地址	C	180	O		校内联系人通信地址	TB030002	个人
JG010215	LXRTXYB	联系人通信邮编	C	6	O			TB030001	个人
JG010216	LXRDH	联系人电话	C	30	O		校内联系人电话	TB030003	个人
JG010217	LXRYX	联系人邮箱	C	40	O		校内联系人邮箱	TB030006	个人
JG010218	LXRJSTXH	联系人即时通讯号	C	40	O		校内联系人即时通讯号	TB030009	个人
JG010219	SFBXSZG	是否本校双职工	C	1	O	GB-SFBZ 是否标志代码			个人
JG010220	SFZB	是否在编	C	1	O	GB-SFBZ 是否标志代码	1: 在编; 0: 非在编		人事处、国际学院、二级单位
JG010221	GWBM	岗位编码	C	30	O		人事处只有excel, 无明确规则		人事处
JG010222	BZLBM	编制类别码	C	2	M	XB-BZLB 编制类别代码			人事处、国际学院、二级单位
JG010223	GWPYXZ	岗位聘用性质码	C	2	M	GB-PYXZ 聘用性质代码	人事处的都是校聘		人事处、国际学院、二级单位
JG010224	ZZGWPRLB	岗位聘任类别	C	7	M	XB-GWLB 岗位类别代码			人事处、国际学院、二级单位
JG010225	GWPRDJ	岗位聘任等级	C	5	M	XB-GWPRDJ 岗位聘任等级代码			人事处、国际学院、二级单位
JG010226	GWPRQSRQ	岗位聘任起始日期	C	8	M		格式: YYYYYMMDD	TB040003	人事处、国际学院、二级单位
JG010227	GWPRZZRQ	岗位聘任终止日期	C	8	M		格式: YYYYYMMDD	TB040003	人事处、国际学院、二级单位
JG010228	GWFPYLB	岗位分级聘用类别	C	7	M	XB-GWLB 岗位类别代码			人事处、国际学院、二级单位
JG010229	GWFPYDJ	岗位分级聘用等级	C	4	M	XB-GWFJYDJ 岗位分级聘用等级代码			人事处、国际学院、二级单位
JG010230	GWFPYRQ	岗位分级聘用日期	C	8	M		格式: YYYYYMMDD	TB040003	人事处、国际学院、二级单位
JG010231	DZZWM	党政职务码	C	2	M	GB-GBZWMC 干部职务名			党委组织部

						称代码			
JG010232	ZWLBM	职务类别码	C	2	M	GB-ZWLB 职务类别代码			党委组织部
JG010233	ZWJBM	职务级别码	C	2	M	GB-ZWJB 职务级别代码			党委组织部
JG010234	PRJSGWLB	聘任教师岗位类别	C	7	M	XB-GWLB 岗位类别代码	目前人事处只有一级代码		人事处
JG010235	DSLBM	导师类别码	C	2	M	GB-DSLB 导师类别代码	博导或硕导等		教务处
JG010236	RKZKM	任课状况码	C	3	M	XB-RKZK 任课状况代码	包括：专业课、公共课等		教务处
JG010237	RJZYH	任教专业号	C	2	O	GB-ZYDM 专业代码	国标专业代码		
JG010238	ZYRJRQ	专业任教日期	C	8	O		格式：YYYYMMDD	TB040003	
JG010239	QTZYJSLX	其他专业技术类型码	C	7	M	XB-GWLB 岗位类别代码			
JG010240	ZYJSZWM	专业技术职务码	C	3	M	GB-ZYJSZW 专业技术职务代码	例：011 教授		人事处、国际学院、二级单位
JG010241	SFSYJSRY	是否实验技术人员	C	1	M	GB-SFBZ 是否标志代码			
JG010242	SFGCBJ	是否工程背景	C	1	M	GB-SFBZ 是否标志代码			
JG010243	SFHBJ	是否行业背景	C	1	M	GB-SFBZ 是否标志代码			
JG010244	SFSJT	是否双肩挑	C	1	M	GB-SFBZ 是否标志代码			人事处、国际学院、二级单位
JG010245	SFBARY	是否备案人员	C	1	M	GB-SFBZ 是否标志代码	备案人员：各级党政机关、人大、政协、人民法院、人民检察院、人民团体、事业单位在职的县(处)级以上的领导干部，离(退)休的厅(局)级以上干部等		人事处(数据字典有此字段)
JG010246	SFSMRY	是否涉密人员	C	1	M	GB-SFBZ 是否标志代码			人事处、
JG010247	GZTFBS	工资停发标识	C	1	M	GB-SFBZ 是否标志代码			人事处、国际学院、二级单位
JG010248	GZTFRQ	工资停发日期	C	8	M		格式：YYYYMMDD	TB040003	人事处、国际学院、二级单位
JG010249	DQZTM	当前状态码	C	4	M	XB-JZGDQZT 教职工当前状态码	当年离职：指在上年的9月1日至本年的8月31日内办理离职手续的教职工		人事处、国际学院、二级单位

3.5.1.3 JG0103 教职工工作简历子类

[描述] 本数据子类规定了人员的工作经历的基本数据项。

[关联] 本数据子类与教职工管理数据子集有关联。

[组成] 本数据类由 11 个数据项组成，见表 131。

表 131 JG0103 教职工工作简历数据子类表

编号	数据项名	中文简称	类型	长度	约束	值空间	解释/举例	引用编号	数据源
TB010021	JGH	教工号	C	20	M		学校自编		人事处、IT账号系统
JG010301	GZQSRQ	工作起始日期	C	8	M		格式: YYYYYMMDD	TB040003	人事处、国际学院、二级单位
JG010302	GZZRQ	工作终止日期	C	8	M		格式: YYYYYMMDD	TB040003	人事处、国际学院、二级单位
JG010303	GJHDQDM	国家或地区代码	C	3	O	GB-SJGGHDQMC 世界各国和地区名称代码			
JG010304	GZDW	工作单位	C	100	M		所在单位名称	TB020002	人事处、国际学院、二级单位
JG010305	GZNR	工作内容	C	100	O				
JG010306	CRDZZW	曾任党政职务	C	40	O				
JG010307	CRZYJSZWM	曾任专业技术职务码	C	3	O	GB-ZYJSZW 专业技术职务代码	例: 011 教授		
JG010308	GZZMR	工作证明人	C	36	O		能够证明本人该阶段工作经历的人员姓名	TB010001	人事处、国际学院、二级单位

JG010309	GZJLBZ	工作简历备注	T		O		简历相关的补充内容		
JG010310	YJHGX	业绩或贡献	T		O				

3.5.1.4 JG0104 教职工政治面貌子类

[描述] 本数据子类规定了教职工个人政治面貌的基本数据项。

[关联] 本数据子类与 JG 教职工管理数据子集、人员基本数据子类有关 联。

[组成] 本数据类由 14 个数据项组成，见表 132。

表 132 JG0104 教职工政治面貌数据子类表

编号	数据项名	中文简称	类型	长度	约束	值空间	解释/举例	引用编号	数据源
TB010021	JGH	教工号	C	20	M		学校自编		党委组织部
TB010014	ZZMMM	政治面貌码	C	2	M	GB-ZZMM 政治面貌代码	如 01 中共党员		党委组织部
JG010401	CJRQ	参加日期	C	8	M		格式: YYYYMMDD	TB040003	党委组织部
JG010402	CJSZDW	参加所在单位	C	100	O		参加党派时所在单位	TB020002	党委组织部
JG010403	JSR	介绍人	C	36	O		介绍人姓名	TB010001	党委组织部

JG010404	ZZRQ	转正日期	C	8	O		指按照该党派章程规定批准的 转正日期 格式: YYYYMMDD	TB040003	党委组织部
JG010405	SZSJZZ	所在三级党组织	C	60	O				党委组织部
JG010406	YCLBM	异常类别码	C	2	O	GB-ZZMMYCLB 政治面貌 异常类别代码			党委组织部
JG010407	YCY	异常原因	C	80	O		异常的原因说明		党委组织部
JG010408	YCRQ	异常日期	C	8	O		格式: YYYYMMDD	TB040003	党委组织部
JG010409	ZRRQ	转入日期	C	8	O		格式: YYYYMMDD	TB040003	党委组织部
JG010410	ZRQDW	转入前单位	C	100	O		转入前单位名称	TB020002	党委组织部
JG010411	ZCRQ	转出日期	C	8	O		格式: YYYYMMDD	TB040003	党委组织部
JG010412	ZCDW	转出单位	C	100	O		转出后到的单位名	TB020002	党委组织部

3.5.1.5 JG0105 教职工学历、学位子类

[描述] 本数据子类规定了教职工个人的学历、学位等受教育情况的基本数据项。

[关联] 本数据子类与本数据类的其他子类有关联。

[组成] 本数据类由 26 个数据项组成, 见表 133。

表 133 JG0105 教职工学历学位数据子类表

编号	数据项名	中文简称	类型	长度	约束	值空间	解释/举例	引用编号	数据源
TB010021	JGH	教工号	C	20	M		学校自编		人事处、IT账号系统
JG010501	SFYXL	是否有学历	C	1	M	GB-SFBZ 是否标志代码			人事处、国际学院、二级单位
JG010502	XLM	学历码	C	2	M	GB-XL 学历代码			人事处、国际学院、二级单位
JG010503	XLZSH	学历证书号	C	20	O				个人
JG010504	XLSYRQ (XLZSQFRQ)	学历授予日期 (学历证书签发日期)	C	8	M		格式: YYYYMMDD	TB040003	人事处、国际学院、二级单位
JG010505	SXZYM	所学专业码	C	6	M	GB-PTGDXXBKZYML 普通高等学校本科专业目录	取得学历所学习的专业码		人事处、国际学院、二级单位
JG010506	SSXKML	所属学科门类	C	2	O	GB-XWSYRCPYXKML 学位授予和人才培养学科目录	取其前2位		人事处、国际学院、二级单位
JG010507	SSYJXK	所属一级学科	C	4	O	GB-XWSYRCPYXKML 学位授予和人才培养学科目录	取其前4 位代码		人事处、国际学院、二级单位
JG010508	RXNY	入学年月	C	6	M		格式: YYYYMM	TB040002	人事处、国际学院、二级单位
JG010509	XZ	学制	N	3,1	M				人事处、国际学院、二级单位
JG010510	XXFSM	学习方式码	C	1	M	GB-XXFS 学习方式代码	全脱产 (离岗)		人事处、国际学院、二级单位
JG010511	XXXSM	学习形式码	C	2	M	GB-XXXS 学习形式代码	普通高等学校		

JG010512	BYLB	毕业类别	C	1	O	GB-JYJG 教育培训结果代码			人事处、国际学院、二级单位
JG010513	BYNY	毕业年月	C	6	M		格式: YYYYMM	TB040002	
JG010514	BYYXHDW	肄业学校或单位	C	60	M		从事学历教育并获得证书的肄业学校或科研单位名称		人事处、国际学院、二级单位
JG010515	SFYXW	是否有学位	C	1	M	GB-SFBZ 是否标志代码			人事处、国际学院、二级单位
JG010516	HDXWM	获得学位码	C	20	M	GB-ZHRMGHGXW 中华人民共和国学位代码			
JG010517	SXWDWMC	授学位单位名称	C	60	M		颁发学位证书的单位名称	TB020002	人事处、国际学院、二级单位
JG010518	SXWGDQM	授学位国家/地区码	C	3	O	GB-SJGGHDQMCDM 世界各国和地区名称代码		TB010009	
JG010519	HXWZYM	获学位专业码	C	6	M	本科取: GB-PTGDXXBKZYML 普通高等学校本科专业目录	取得学历所学习的专业码		人事处、国际学院、二级单位
JG010520	HXWRQ	获学位日期	C	8	M		以学位证书的签发日期为准 格式: YYYYMMDD	TB040003	人事处、国际学院、二级单位
JG010521	XWZSH	学位证书号	C	20	O				
JG010522	XYDM	学缘代码	C	4	M	XB-XY 学缘代码			人事处、国际学院、二级单位
JG010523	SFTC	是否脱产	C	1	O	GB-SFBZ 是否标志代码			人事处、国际学院、二级单位
JG010524	ZGXLBS	最高学历标识	C	1	M	GB-SFBZ 是否标志代码			人事处、国际学院、二级单位
JG010525	ZGXWBS	最高学位标识	C	1	M	GB-SFBZ 是否标志代码			人事处、国际学院、二级单位

3.5.1.6 JG0106 教职工奖励子类

[描述] 本数据子类规定了教职工获得奖励或荣誉的基本数据项。

[关联] 本数据子类与本数据类其他数据子类有关联。

[组成] 本数据类由 17 个数据项组成，见表 134。

表 134 JC0106 教职工奖励数据子类表

编号	数据项名	中文简称	类型	长度	约束	值空间	解释/举例	引用编号	数据源
TB010021	JGH	教工号	C	20	M		学校自编		人事处、教务处、组织部
JG010601	HJXM	获奖项目	C	60	O		获得奖励的项目名称		人事处、教务处、组织部
JG010602	JLJBM	奖励级别码	C	2	M	GB-JLJB 奖励级别代码			人事处、教务处、组织部
JG010603	JLDJM	奖励等级码	C	1	M	GB-JLDJ 奖励等级代码			人事处、教务处、组织部

JG010604	HJLBM	获奖类别码	C	1	M	XB-JSHJLB 教师获奖类别代码			人事处、教务处、 党政办、组织部、 组织部
JG010605	JLFSM	奖励方式码	C	1	O	GB-JLFS 奖励方式代码	给予荣誉或物质奖励的形式		人事处、教务处、 党政办、组织部、 组织部
JG010606	JLMCM	奖励名称码	C	4	O	GB-JLMC 奖励名称代码			人事处、教务处、 组织部
JG010607	HJYY	获奖原因	T		O				人事处、教务处、 组织部
JG010608	JLNR	奖励内容	T		O		获得奖励的具体内容描述		人事处、教务处、 党政办、组织部、 组织部
JG010609	BJDW	颁奖单位	C	60	O		授予奖励的单位名称	TB020002	人事处、教务处、 组织部
JG010610	HJRQ	获奖日期	C	8	M		颁布奖励的日期 格式：YYYYMMDD	TB040003	人事处、教务处、 组织部
JG010611	RYCHM	荣誉称号码	C	3	O	GB-RYCHRYJZ 荣誉称号 和荣誉奖章代码			人事处、教务处、 党政办、组织部、 组织部
JG010612	HJJSM	获奖角色码	C	3	M	GB-JS 角色代码	本人在获奖项目中的角色		人事处、教务处、 党政办、组织部、 组织部
JG010613	JLZSBH	奖励证书编号 (奖励文号)	C	20	M				人事处、教务处、 组织部

JG010614	HRYRQ	获荣誉日期	C	8	M		格式: YYYYMMDD	TB040003	人事处、教务处、 党政办、组织部、 组织部
JG010615	GRPM	个人排名	N	2	O				人事处、教务处、 组织部
JG010616	JLBZ	奖励备注	T		O				人事处、教务处、 组织部

3.5.1.7 JG0107 教职工惩处子类

[描述] 本数据子类规定了教职工受到惩处的基本数据项。

[关联] 本数据子类与本数据类其他数据子类有关联。

[组成] 本数据类由 13 个数据项组成，见表 135。

表 135 JC0107 教职工惩处数据子类表

编号	数据项名	中文简称	类型	长度	约束	值空间	解释/举例	引用编号	数据源
TB010021	JGH	教工号	C	20	M		学校自编		人事处、教务处、 党政办、组织部
JG010701	CCMC	惩处名称	C	40	M		指受到党和国家某级组织或司法行政部门给予 处分的名称		人事处、教务处、 党政办、组织部

JG010702	JLCFM	纪律处分码	C	2	0	GB-JLCF 纪律处分代码	参照公务员执行		人事处、教务处、 党政办、组织部
JG010703	CCYY	惩处原因	C	80	0				人事处、教务处、 党政办、组织部
JG010704	CCNR	惩处内容	C	80	0		处分包括的具体内容		人事处、教务处、 党政办、组织部
JG010705	CCDW	惩处单位	C	100	M		给予处分的组织机构名称	TB020002	人事处、教务处、 党政办、组织部
JG010706	CCWH	惩处文号	C	24	0		给予处分的发文文号		人事处、教务处、 党政办、组织部
JG010707	CCRQ	惩处日期	C	8	M		给予处分的日期 格式：YYYYMMDD	TB040003	人事处、教务处、 党政办、组织部
JG010708	CFGKFW	处分公开范围	C	100	M				人事处、教务处、 党政办、组织部
JG010709	CCCXRQ	惩处撤销日期	C	8	M		处分的撤销日期 格式：YYYYMMDD	TB040003	人事处、教务处、 党政办、组织部
JG010710	CCCXWH	惩处撤销文号	C	24	0		撤销处分的发文文号		人事处、教务处、 党政办、组织部
JG010711	CCCXY	惩处撤销原因	C	80	0				人事处、教务处、 党政办、组织部
JG010712	CFYJ	处分依据	T		O				人事处、教务处、 党政办、组织部

3.5.1.8 JG0108 教职工家庭成员子类

[描述] 本数据子类规定了教职工家庭成员的基本数据项。

[关联] 本数据子类与本数据类其他数据子类有关联。

[组 成] 本数据类由 20 个数据项组成, 见表 136。

表 136 JG0108 教职工家庭成员数据子类表

编号	数据项名	中文简称	类型	长度	约束	值空间	解释/举例	引用编号	数据源
TB010021	JGH	教工号	C	20	M		学校自编		个人
JG010801	JTGXM	关系码	C	2	O	GB-JTGX 家庭关系代码			个人
TB010001	XM	姓名	C	36	O				个人
TB010004	XBM	性别码	C	1	O				个人
TB010005	CSRQ	出生日期	C	8	O				个人
TB010008	MZM	民族码	C	2	O	GB-MZ 民族代码	例: 02 蒙古族等		个人
TB010009	GJDQM	国籍/地区码	C	3	O	GB-SJGGHDQMC 世界各国和地区名称代码	采用3字母国别/地区代码		个人
TB010012	HYZKM	婚姻状况码	C	2	O	GB-HYZK 婚姻状况代码			个人
TB010013	GATQWM	港澳台侨外码	C	2	O	GB-GATQW 港澳台侨外代码			个人
TB010014	ZZMMM	政治面貌码	C	2	O	GB-ZZMM 政治面貌代码			个人
JG010802	GZDW	工作单位	C	60	O			TB020002	个人

JG010803	ZYM	职业码	C	3	O	GB-ZYFL 职业分类与代码			个人
JG010804	ZYJSZWM	专业技术职务码	C	3	O	GB-ZYJSZW 专业技术职务代码			个人
JG030104	ZWJBM	职务级别码	C	2	O	GB-ZWJB 职务级别代码			个人
TB030003	DH	电话	C	30	O				个人
TB030004	YDDH	移动电话	C	30	O				个人
JG010805	QJDM	侨居地码	C	3	O	GB-SJGGHDQMC 世界各国和地区名称代码		TB010009	个人
JG010806	JTRK	家庭人口	N	2	O		本人家庭户口人数		个人
JG010807	ZNRS	子女人数	N	2	O		本人生育抚养的子女人数		个人
JG010808	SYRKS	赡养人数	N	2	O		本人经济上负担赡养的人口数		个人

3.5.1.9 JG0109 教职工语言能力子类

[描述] 本数据子类规定了教职工掌握语言能力的基本数据项。

[关联] 本数据子类与本数据类其他数据子类有关联。

[组成] 本数据类由 6 个数据项组成，见表 137。

表 137 JC0109 教职工语言能力数据子类表

编号	数据项名	中文简称	类型	长度	约束	值空间	解释/举例	引用编号	数据源
TB010021	JGH	教工号	C	20	M		学校自编		人事处
JG010901	WGYZM	外国语种码	C	2	O	GB-YZMC 语种名称代码 第一部分: 2字母代码	例: en 英语, de 德语等		人事处
JG010902	WGYZSLCDM	外国语种熟练程度码	C	1	O	GB-YZSLCDHWYKSDJ 语种 熟练程度和外语考试等级代 码			个人
JG010903	ZGYZM	中国语种码	C	3	O	GB-ZGYZ 中国语种代码	用三位数字代码		个人
JG010904	ZGYZSLCDM	中国语种熟练程度码	C	1	O	GB-YZSLCDHWYKSDJ 语种 熟练程度和外语考试等级代 码			个人
JG010905	PTHSPDJM	普通话水平等级码	C	1	O	GB-PTHSPDJ 普通话水 平等级代码	参加普通话水平测试所 达到的等级		个人

3.5.1.10 JG0110 高层次人才附加信息子类

[描述] 本数据子类规定了高层次人才附加数据项。

[关联] 本数据子类与本数据类其他数据子类有关联。

[组成] 本数据类由 20 个数据项组成, 见表 138。

表 138 JC0110 高层次人才附加数据子类表

编号	数据项名	中文简称	类型	长度	约束	值空间	解释/举例	引用编号	数据源
TB010021	JGH	教工号	C	20	M		学校自编		人事处
JG011001	GCCRCSCDGRQ	高层次人才首次到岗日期	C	8	M		格式: YYYYMMDD	TB040003	人事处
JG011002	SFJNSYBX	是否缴纳商业保险	C	1	M	GB-SFBZ 是否标志代码			人事处
JG011003	SFJNSHBX	是否缴纳社会保险	C	1	M	GB-SFBZ 是否标志代码			人事处
JG011004	ZJLBM	专家类别码	C	2	M	GB-ZJLB 专家类别代码			人事处
JG011005	PZDW	批准单位	C	20	M		批准单位名称	TB020002	人事处
JG011006	PZDWJBM	批准单位级别码	C	2	M	GB-DWJB 单位级别代码			人事处
JG011007	PZNY	批准年月	C	6	M		格式: YYYYMM	TB040002	人事处
JG011009	XSDY	享受待遇	C	2	M				人事处
JG011010	GWZJLHDJRQ	国外专家来华定居日期	C	8	M		格式: YYYYMMDD	TB040003	人事处
JG011011	GWDWYWMC	国(境)外单位英文名称	C	100	M				人事处
JG011012	GWDWZWMC	国(境)外单位中文名称	C	100	M				人事处
JG011013	GWZYJSZW	国(境)外专业技术职位	C	100	M				人事处
JG011014	GWXW	国(境)外学位	C	20	M				人事处
JG011015	SSGCCRCTD	所属高层次人才团队	C	1	M				人事处
JG011016	GNWZJ	国内外专家	C	4	M		"国内" 或者 "国外"		人事处
JG011017	GCCRCLBM	高层次人才类别码	C	4	M	XB-GCCRCLB 高层次人才类别代码			人事处
JG011018	RXGCCRCLXM	入选高层次人才类型码	C	60	O	XB-GCCRCLX 高层次人才类型代码			人事处
JG011019	RXRQ	入选日期	C	8	O		格式: YYYYMMDD	TB040003	人事处
JG011020	RXDW	入选单位	C	60	O		入选单位名称	TB020002	人事处

3.5.1.11 JG0111 教职工健康状况子类

[描述] 本数据子类规定了教职工健康的基本数据项。

[关联] 本数据子类与本数据类其他数据子类有关联。

[组成] 本数据类由 5 个数据项组成，见表 139。

表 139 JC0111 教职工健康数据子类表

编号	数据项名	中文简称	类型	长度	约束	值空间	解释/举例	引用编号	数据源
TB010021	JGH	教工号	C	20	M		学校自编		校医院
JG011101	BRJKZK	本人健康状况	C	2	O	GB-JKZK 健康状况代码			校医院
JG011102	BRCJB	本人常见病	C	80	O				校医院
JG011103	BRZLQK	本人自理情况	C	2	O	XB-BRZLZK 本人自理状况代码			校医院
JG011104	BRJZQK	本人居住情况	C	2	O	XB-BRJZQK 本人居住情况代码			校医院

3.5.2 JG02 教学科研数据类

3.5.2.1 JG0201 任课子类

[描述] 本数据子类规定了教职工任课的基本数据项。

[关 联] 本数据子类与教学管理子集有关联。

[组 成] 本数据类由 11 个数据项组成，见表 140。

表 140 JG0201 任课子类表

编号	数据项名	中文简称	类型	长度	约束	值空间	解释/举例	引用编号	数据源
TB010021	JGH	教工号	C	20	M		学校自编		教务处
JG020101	RKKCH	任课课程号	C	10	M		负责授课的课程号，学校自编		教务处
JG020102	RKKCLBM	任课课程类别码	C	2	M	GB-RKKCLB 任课课程类别代码	专业课，基础课，公共课		教务处
JG020103	RKXN	任课学年	C	9	M		格式：YYYY-YYYY	TB040005	教务处
JG020104	RKXQ	任课学期	C	1	M			TB040006	教务处
JG020105	RJZYDM	任教专业代码	C	200	M				教务处
JG020106	RJZYMC	任教专业名称	C	200	O				教务处
JG020107	RKZXS	任课总学时	N	3	M		教授本门课程的总学时数		教务处
JG020108	RKJSM	任课角色码	C	1	M	GB-RKJS 任课角色代码			教务处
JG020109	SKRS	授课人数	N	4	M		指听课的人数		教务处
JG020110	KCLXM	课程类型码	C	2	M	GB-JXLX 课程类型代码			教务处

3.5.2.2 JG0202 教学工作量子类

[描 述] 本数据子类规定了教职工教学工作量的基本数据项。

[关 联] 本数据子类与教学管理子集有关联。

[组成] 本数据类由 7 个数据项组成, 见表 141。

表 141 JG0202 教学工作量子类表

编号	数据项名	中文简称	类型	长度	约束	值空间	解释/举例	引用编号	数据源
TB010021	JGH	教工号	C	20	M		学校自编		教务处
JG020201	JXLXM	教学类型码	C	2	M	GB-JXLX 教学类型代码			教务处
JG020202	JXNR	教学内容	C	80	M		指教学管理部门根据教学计划安排的 具体教学内容		教务处
JG020203	JXGZL	教学工作量	N	4	M		单位: 学时/年		教务处
JG020204	JXPY	教学评语	T		O		对所从事教学工作的情况评定		教务处
JG020205	JXQSNY	教学起始年月	C	6	M		格式: YYYYMM	TB040002	教务处
JG020206	JXZZNY	教学终止年月	C	6	M		格式: YYYYMM	TB040002	教务处

3.5.2.3 JG0203 科研项目子类

(本数据子类取用: KY01 科技项目数据类)

3.5.2.4 JG0204 论著子类

(本数据子类取用: KY0302 科技著作子类、KY0303 科技论文基本数据子类、KY0304 科技论文发表子类、KY0305 科技论文报告子类)

3.5.2.5 JG0205 专利子类

(本数据子类取用: KY0307 专利成果基本数据子类)

3.5.2.6 JG0206 高层次教学、研究团队子类

[描述] 本数据子类规定了以高层次人才为核心组件的教学或研究团队基本数据项。

[关联] 本数据子类与本数据类其他数据子类有关联。

[组成] 本数据类由 5 个数据项组成，见表 138。

表 138 JC0206 高层次教学、研究团队数据子类表

编号	数据项名	中文简称	类型	长度	约束	值空间	解释/举例	引用编号	数据源
JG020601	TDBH	团队编号	C	20	M		学校自编		
JG020602	TDMC	团队名称	C	60	M				
JG020603	FZRJGH	负责人教工号	C	20	M			TB010021	
JG020604	GCCTDLXDM	高层次团队类型代码	C	1	M	XB-GCCTDLX 高层次团队类型代码			
JG020605	ZLNF	成立年份	C	4	M		格式: YYYY	TB040001	

3.5.3 JG03 岗位职务数据类

3.5.3.1 JG0301 党政职务子类

[描述] 本数据子类规定了教职工担任党政领导职务的基本数据项。

[关联] 本数据子类与本数据类其他数据子类有关联。

[组成] 本数据类由 25 个数据项组成, 见表 142。

表 142 JC0301 党政职务数据子类表

编号	数据项名	中文简称	类型	长度	约束	值空间	解释/举例	引用编号	数据源
TB010021	JGH	教工号	C	20	M		学校自编		党委组织部
JG030101	ZWMC	职务名称	C	60	M				党委组织部
JG030102	ZWMCM	职务名称码 (党政职务码)	C	4	O	GB-GBZWMC 干部职务名称代码			党委组织部
JG030103	ZWLBM	职务类别码	C	2	O	GB-ZWLB 职务类别代码			党委组织部
JG030104	ZWFLM	职位分类码	C	4	O	GB-ZWFL 职位分类代码			党委组织部
JG030105	ZWJBM	职务级别码	C	2	M	GB-ZWJB 职务级别代码			党委组织部
JG030106	RZRQ	任职日期	C	8	M		由某级党委、国家行政机关及其组织、人事管理部门正式任命通知时间, 或由某级人民代表大会 (或人大常委会)、某级政协及人民团体会议选举通过及决定职务的生效日期 格式: YYYYMMDD	TB040003	党委组织部
JG030107	RZBMMC	任职部门名称	C	100	O		任职所对应的部门名称	TB020002	党委组织部
JG030108	RZDWH	任职单位号	C	20	O			TB020001	党委组织部
JG030109	RZFSM	任职方式码	C	1	O	GB-RZFS 任职方式代码			党委组织部
JG030110	RZYY	任职原因	C	80	O				党委组织部

JG030111	RZWH	任职文号	C	24	O		按干部管理权限，由某级党委、国家行政机关及其组织、人事管理部门、人大常委会或人民团体会议决定颁发的职务任命书或公告的文件编号		党委组织部
JG030112	RZPZDW	任职批准单位	C	100	O		批准任职并签发任职通知的组织机构名称	TB020002	党委组织部
JG030113	RZPZDWH	任职批准单位号	C	20	O			TB020001	党委组织部
JG030114	RZQX	任职期限	C	10	M				党委组织部
JG030115	ZWBDLBM	职务变动类别码	C	1	O	GB-ZWBDLB 职位变动类别代码			党委组织部
JG030116	DQSFZR	当前是否在任	C	1	M	GB-SFBZ 是否标志代码			党委组织部
JG030117	ZWPX	职务排序	C	2	O		指领导干部在领导班子内排列的序号		党委组织部
JG030118	ZGHCSGDZ	主管或从事的工作	C	40	O				党委组织部
JG030119	MZRQ	免职日期	C	8	O		按干部管理权限，由某级党委、国家行政机关及其组织、人事管理部门、人大常委会或人民团体会议批准免去职务生效日期 格式：YYYYMMDD	TB040003	党委组织部
JG030120	MZFSM	免职方式码	C	1	O	GB-MZFS 免职方式代码			党委组织部
JG030121	MZY YM	免职原因码	C	2	O	GB-MZCZYY 免职、辞职原因代码			党委组织部
JG030122	MZWH	免职文号	C	24	O		按干部管理权限，由某级党委、国家行政机关及其组织、人事管理部门、人大常委会或人民团体会议决定颁发的职务免职书或公告的文件编号		党委组织部
JG030123	MZPZDW	免职批准单位	C	100	O		批准免职并签发免职通知的组	TB020002	党委组织部

							织机构名称		
JG030124	ZWBZ	职务备注	T		0				党委组织部

3.5.3.2 JG0302 管理工作子类

[描述] 本数据子类规定了教职工担任管理工作的基本数据项。

[关联] 本数据子类与教职工基本数据类有关联。

[组成] 本数据类由 8 个数据项组成，见表 143。

说明：处长、副处长以上级别数据都是来自组织部，教学管理岗，非教学管理岗数据来自人事处。

表 143 JG0302 管理工作子类表

编号	数据项名	中文简称	类型	长度	约束	值空间	解释/举例	引用编号	数据源
TB010021	JGH	教工号	C	20	M		学校自编		党委组织部、人事处
JG030201	GWPRLB	岗位聘任类别码	C	7	M	XB-GWLB 岗位类别代码			党委组织部、人事处
JG030202	GWBM	岗位编码	C	20	M				党委组织部、人事处
JG030203	GLGZMC	管理工作名称	C	60	O		由组织、干部、人事部门或部门负责人指派的管理工作名称		党委组织部、人事处
JG030204	GLDWH	管理单位号	C	20	O		管理工作归属的部门名称	TB020001	党委组织部、人事处

JG030205	GLQSNY	管理起始年月	C	6	O		本人从事管理工作的起始年月 格式: YYYYMM	TB040002	党委组织部、人事处
JG030206	GLZZNY	管理终止年月	C	6	O		本人从事管理工作的终止年月 格式: YYYYMM	TB040002	党委组织部、人事处
JG030207	GLGZL	管理工作量	N	4	O		单位: 小时/年		党委组织部、人事处

3.5.3.3 JG0303 取得专业技术职务子类

[描述] 本数据子类规定了教职工取得专业技术职务的基本数据项。

[关联] 本数据子类与本数据类其他数据子类有关联。

[组成] 本数据类由 12 个数据项组成, 见表 144。

表 144 JC0303 取得专业技术职务数据子类表

编号	数据项名	中文简称	类型	长度	约束	值空间	解释/举例	引用编号	数据源
TB010021	JGH	教工号	C	20	M		学校自编		人事处、国际学院、二级单位
JG030301	QDZYJSZGMCM	取得专业技术资格名称码	C	3	O	GB-ZYJSZW 专业技术职务代码	例: 011 教授		人事处、国际学院、二级单位
JG030302	QDZGTJM	取得资格途径码	C	1	O	GB-QDZGTJ 取得资格途径代码	指通过专业技术职务任职资格评审委员会评审 或参加国家统一专业技术资格考试		人事处、国际学院、二级单位

JG030305	ZYJSZWXLM	专业技术职务系列码	C	3	O	GB-ZYJSZW 专业技术职务代码	从左到右第一、二位代码表示专业技术职务系列代码		人事处、国际学院、二级单位
JG030306	QDZYJSZGDJ	取得专业技术资格等级	C	3	O	GB-ZWJB 职务级别代码			人事处、国际学院、二级单位
JG030307	QDZGSCSZY	取得资格所从事专业	C	3	O				人事处、国际学院、二级单位
JG030308	PSDW	评审单位	C	100	O		专业技术职务任职资格评审委员会或其授权的组织机构名称	TB020002	人事处、国际学院、二级单位
JG030309	PDRQ	评定日期	C	8	O		经专业技术职务任职资格评审委员会评审或参加国家统一专业技术资格考试合格而取得的专业技术资格的日期 格式: YYYYMMDD	TB040003	人事处、国际学院、二级单位
JG030310	ZSBH	证书编号	C	20	M				人事处、国际学院、二级单位
JG030311	QDZYJSZWBZ	取得专业技术职务备注	T		O				人事处、国际学院、二级单位

3.5.3.4 JG0304 聘任专业技术职务子类

[描述] 本数据子类规定了教职工受聘专业技术职务的基本数据项。

[关联] 本数据子类与本数据类其他数据子类有关联。

[组成] 本数据类由 14 个数据项组成, 见表 144。

表 144 JC0303 聘任专业技术职务数据子类表

编号	数据项名	中文简称	类型	长度	约束	值空间	解释/举例	引用编号	数据源
TB010021	JGH	教工号	C	20	M		学校自编		人事处、国际学院、二级单位
JG030401	PRZWM	聘任职务码	C	3	M	GB-ZYJSZW 专业技术职务代码	空白为未任任何专业技术职务		人事处、国际学院、二级单位
JG030402	ZYJSZWPRXL	专业技术职务聘任系列	C	3	O	GB-ZYJSZW 专业技术职务代码	从左到右第一、二位代码表示专业技术职务系列代码		人事处、国际学院、二级单位
JG030403	ZYJSZWPRDJ	专业技术职务聘任等级	C	3	O	GB-ZWJB 职务级别代码			人事处、国际学院、二级单位
JG030404	PRDW	聘任单位	C	100	O		聘任专业技术职务的具体单位名称	TB020002	
JG030405	PRQSRQ	聘任起始日期	C	8	M		专业技术职务聘任通知和聘书所认定的聘任开始日期 格式: YYYYMMDD	TB040003	人事处、国际学院、二级单位
JG030406	PRZZRQ	聘任终止日期	C	8	M		专业技术职务聘任通知和聘书所认定的聘任终止日期 格式: YYYYMMDD	TB040003	人事处、国际学院、二级单位
JG030407	PRQKM	聘任情况码	C	1	O	GB-PRZK 聘任状况代码	当前专业技术职务的聘任情况		人事处、国际学院、二级单位
JG030408	FWWH	发文文号	C	20	M				
JG030409	ZYJSZWPRCSZY	专业技术职务聘任从事专业	C	20	O				人事处、国际学院、二级单位
JG030410	YPYJXK	应聘研究学科	C	3	O	GB-XWSYYRCPYXKML 学位授予和人才培养学科目录			

JG030411	JPRQ	解聘日期	C	8	O		指非正常情况终止聘任的日期 格式: YYYYMMDD	TB040003	
JG030412	JPYY	解聘原因	C	80	O		解除聘任专业技术职务的原因		
JG030413	ZYJSZWPRBZ	专业技术职务聘任备注	T		O				人事处、国际学院、二级单位

3.5.3.5 JG0305 岗位证书子类

[描述] 本数据子类规定了教职工取得岗位证书的基本数据项。

[关联] 本数据子类与本数据类其他数据子类有关联。

[组成] 本数据类由 5 个数据项组成, 见表 14。

表 31 JC0305 岗位证书数据子类表

编号	数据项名	中文简称	类型	长度	约束	值空间	解释/举例	引用编号	数据源
TB010021	JGH	教工号	C	20	M		学校自编		个人
JG030501	GWZSMC	岗位证书名称	C	40	M		由具有岗位评定资格单位考核并批准的岗位证书名称		个人
JG030502	GWZSBH	岗位证书编号	C	20	O				个人
JG030503	BFDW	颁发单位	C	20	M		批准并签发岗位证书的组织机构名称	TB020002	个人

JG030504	BFRQ	颁发日期	C	8	O		批准并签发岗位证书的日期 格式: YYYYYMMDD	TB040003	个人
----------	------	------	---	---	---	--	-------------------------------	----------	----

3.5.3.6 JG0306 工人技术等级及职务子类

[描述] 本数据子类规定了工勤岗位教职工技术等级和技术职务的基本数据项。

[关联] 本数据子类与本数据类其他数据子类有关联。

[组成] 本数据类由 13 个数据项组成, 见表 14。

表 32 JC0306 工人技术等级及职务数据子类表

编号	数据项名	中文简称	类型	长度	约束	值空间	解释/举例	引用编号	数据源
TB010021	JGH	教工号	C	20	M		学校自编		人事处、国际学院、二级单位
JG030601	GRJSDJM	工人技术等级码	C	1	M	GB-GJZYZG 国家职业资格(工人技术等级)代码	指经工人技术考评组织评审并正式批准或经国家统一的职业技能鉴定机构考核合格取得的技术等级名称		人事处、国际学院、二级单位
JG030602	GRJSZWM	工人技术职务码	C	1	O	GB-GJZYZG 国家职业资格(工人技术等级)代码	指正式聘任的工人技术职务名称		人事处、国际学院、二级单位
JG030603	GRGZM	工人工种码	C	2	O	GB-HYGZLB 行业工种类别代码			人事处、国际学院、二级单位

JG030604	DJFZJG	等级发证机关	C	80	O				
JG030605	DJPDRQ	等级评定日期	C	8	O		格式: YYYYMMDD	TB040003	
JG030606	ZSBH	证书编号	C	20	O				
JG030607	PRDW	聘任单位	C	20	O		校内聘任单位名称	TB020002	
JG030608	PRQSRQ	聘任起始日期	C	8	O		格式: YYYYMMDD	TB040003	
JG030609	PRZZRQ	聘任终止日期	C	8	O		格式: YYYYMMDD	TB040003	
JG030610	PRQKM	聘任情况码	C	2	O	GB-PRZK 聘任状况代码			
JG030611	JPRQ	解聘日期	C	8	O		格式: YYYYMMDD	TB040003	
JG030612	JPYY	解聘原因	T		O				

3.5.4 JG04 教职工考核数据类

3.5.4.1 JG0401 组织考察(考核)子类

[描述] 本数据子类规定了组织、干部、人事部门考察(考核)的基本数据项。

[关联] 本数据子类与本数据类其他数据子类有关联。

[组 成] 本数据类由 19 个数据项组成, 见表 14。

表 38 JC0401 组织考察数据子类表

编号	数据项名	中文简称	类型	长度	约束	值空间	解释/举例	引用编号	数据源
TB010021	JGH	教工号	C	20	M		学校自编		党委组织部
TB020001	DWH	单位号	C	20	M				党委组织部
JG040101	GWBM	职务名称码 (党政职务码)	C	4	O	GB-GBZWMC 干部职务名称代码			党委组织部
JG040102	GWZYZZ	岗位主要职责	T		O				党委组织部
JG040103	KCLBM	考察 (考核) 类别码	C	1	O	GB-KHLB 考核类别代码			党委组织部
TB020001	KHND	考核年度	C	4	M		格式: YYYY	TB040001	党委组织部
JG040104	KHRQ	考核日期	C	8	M	填表日期	格式: YYYYMMDD	TB040003	党委组织部
JG040105	LZQKJZYYJ	履职情况及主要业绩	T		O				党委组织部
JG040106	XXPXQK	学习培训情况	T		O				党委组织部
JG040107	ZPXXS	总培训学时	N	6	O				党委组织部
JG040108	DFLZJLJZLQK	党风廉政及廉洁自律情况	T		O				党委组织部
JG040109	CZDZYWTHZGCS	存在的主要问题和整改措施	T		O				党委组织部
JG040110	MZPYQK	民主评议情况	T		O				党委组织部
JG040111	GRZJ	个人总结	T		O				
JG040112	KCJGM	考察 (考核) 结果码	C	1	M	GB-KHJL 考核结论代码	经考核委员会或考察小组审核后, 由部门负责人确定的考核结论		党委组织部
JG040113	KHZZ	考核组织	C	20	M			TB020001	党委组织部
JG040114	KHFZRXM	考核负责人姓名	C	36	M			TB010001	党委组织部

JG040115	BKPRYJ	被考评人意见	T		O				党委组织部
----------	--------	--------	---	--	---	--	--	--	-------

3.5.4.2 JG0402 教职工考核子类

[描述] 本数据子类规定了人事部门考察(考核)教职工的基本数据项。

[关联] 本数据子类与教职工基本数据类有关联。

[组成] 本数据类由 15 个数据项组成, 见表 14。

表 94 JG0402 教职工考核子类表

编号	数据项名	中文简称	类型	长度	约束	值空间	解释/举例	引用编号	数据源
TB010021	JGH	教工号	C	20	M		学校自编		
JG040201	ZZGWPRLB	岗位聘任类别	C	7	M	XB-GWLB 岗位类别代码			
JG040202	JZGKHLBM	考核类别码	C	1	M	GB-KHLB 考核类别代码			
JG040203	KHDWH	考核单位号	C	20	M			TB020001	
JG040204	KHND	考核年度	C	4	M		格式: YYYY	TB040001	
JG040205	KHRQ	考核日期	C	8	M	填表日期	格式: YYYYMMDD	TB040003	
JG040206	GZZJ	工作总结	T		O				

JG040207	KHNR	考核内容	T		O		业务考核的主要内容		
JG040208	DWKHPY	单位考核评语	T		O				
JG040209	DWKHJGM	单位考核结果码	C	1	O	GB-KHJL 考核结论代码			
JG040210	DWKHFZRH	单位考核负责人教工号	C	20	M		负责业务考核的人员教工号	TB010021	
JG040211	XXKHPY	学校考核评语	T		O				
JG040212	FHYJ	复核意见	T		O				
JG040213	FHFZRH	复核负责人教工号	C	20	M			TB010021	
JG040214	FHRQ	复核日期	C	8	M		格式: YYYYMMDD	TB040003	

3.5.4.3 JG0403 工人考技考工子类

[描述] 本数据子类规定了工勤岗位的工人考技考工的基本数据项。

[关联] 本数据子类与本数据类其他数据子类有关联。

[组成] 本数据类由 17 个数据项组成，见表 14。

表 40 JG0403 工人考技考工数据子类表

编号	数据项名	中文简称	类型	长度	约束	值空间	解释/举例	引用编号	数据源
TB010021	JGH	教工号	C	20	M		学校自编		
JG040301	ZZGWPRLB	岗位聘任类别	C	7	M	XB-GWLB 岗位类别代码			
JG040302	GRGZM	工人工种码	C	2	O	GB-HYGZLB 行业工种类别代码			
JG040303	GRJSDJM	工人技术等级码	C	1	M	GB-GJZYZG 国家职业资格(工人技术等级)代码			
JG040304	JZGKHLBM	考核类别码	C	4	M	GB-KHLB 考核类别代码			
JG040305	KHDWH	考核单位号	C	20	M			TB020001	
JG040306	KHND	考核年度	C	4	M		格式: YYYY	TB040001	
JG040307	KHRQ	考核日期	C	8	M	填表日期	格式: YYYYMMDD	TB040003	
JG040308	GZZJ	工作总结	T		O				
JG040309	KHNR	考核内容	T		O		业务考核的主要内容		
JG040310	KGPY	考工评语	T		O				
JG040311	KGCJ	考工成绩	T		O	GB-KHJL 考核结论代码			
JG040312	DWKHFZRH	单位考核负责人教工号	C	20	M		负责业务考核的人员教工号	TB010021	
JG040313	XXKHPY	学校考核评语	T		O				
JG040314	FHYJ	复核意见	T		O				
JG040315	FHFZRH	复核负责人教工号	C	20	M			TB010021	
JG040316	FHRQ	复核日期	C	8	M		格式: YYYYMMDD	TB040003	

3.5.4.4 JG0404 请假数据子类

[描述] 本数据子类规定了教职工请假信息的基本数据项。

[关联] 本数据子类与本数据类的其他子类有关联。

[组成] 本数据类由 14 个数据项组成，见表 14。

表 95 JG0404 请假数据子类表

编号	数据项名	中文简称	类型	长度	约束	值空间	解释/举例	引用编号	数据源
TB010021	JGH	教工号	C	20	M		学校自编		
JG040401	QJLB	请假类别码	C	2	M	XB-QJLB 请假类别代码	产假, 事假, 婚假等		
JG040402	QJYY	请假原因	C	100	O				
JG040403	QJQSRQ	请假起始日期	C	8	O		格式: YYYYMMDD	TB040003	
JG040404	QJJSRQ	请假结束日期	C	8	O		格式: YYYYMMDD	TB040003	
JG040405	XJRQ	销假日期	C	2	M		格式: YYYYMMDD	TB040003	
JG040406	QJTS	请假天数	C	2	M				
JG040407	PZDWH	批准单位号	C	20	M			TB020001	
JG040408	PZRJGH	批准人教工号	C	20	M			TB010021	
JG040409	QJRQ	请假申请日期	C	8	O		格式: YYYYMMDD	TB040003	

JG040410	PZRQ	批准日期	C	8	O		格式: YYYYMMDD		
JG040411	ZGLDJGH	主管领导教工号	C	20	M			TB010021	
JG040412	ZGLDQZRQ	主管领导签字日期	C	8	M		格式: YYYYMMDD	TB040003	
JG040413	QJDH	请假单号	C	20	M				

3.5.5 JG05 聘用管理数据类

3.5.5.1 JG0501 招聘启事辅助子类

[描述] 本数据子类规定了学校发布招聘信息的基本数据项。

[关联] 本数据子类与本数据类的其他子类有关联。

[组成] 本数据类由 25 个数据项组成, 见表 14。

表 95 JG0501 招聘启事辅助子类表

编号	数据项名	中文简称	类型	长度	约束	值空间	解释/举例	引用编号	数据源
JG050101	ZPXXBH	招聘信息编号	C	10	O		学校自编		人事处、国际学院、二级单位
JG050102	ZPDWH	招聘单位号	C	20	O		校内单位号, 学校自编	TB020001	人事处、国际学院、二级单位
JG050103	ZPYY	招聘原因	T		O				人事处、国际学院、二级单位

JG050104	ZPGW	招聘岗位	C	100	O		岗位名称		人事处、国际学院、 二级单位
JG050105	ZPFW	招聘范围	T		O				人事处、国际学院、 二级单位
JG050106	GWDY	岗位待遇	T		O				人事处、国际学院、 二级单位
JG050107	YPCX	应聘程序	T		O				人事处、国际学院、 二级单位
JG050108	LXR	联系人	C	36	O		联系人姓名	TB010001	人事处、国际学院、 二级单位
JG050109	LXDH	联系电话	C	30	O			TB030003	人事处、国际学院、 二级单位
JG050110	LXCZ	联系传真	C	30	O			TB030005	人事处、国际学院、 二级单位
JG050111	LXXX	联系信箱	C	40	O			TB030006	人事处、国际学院、 二级单位
JG050112	LXDZ	联系地址	C	180	O			TB030002	人事处、国际学院、 二级单位
JG050113	DWYJ	单位意见	T		O				人事处、国际学院、 二级单位
JG050114	RSCYJ	人事处意见	T		O				人事处、国际学院、 二级单位
JG050115	RSCSHRQ	人事处审核日期	C	8	O		格式：YYYYMMDD	TB040003	人事处、国际学院、 二级单位
JG050116	ZPXXFBRQ	招聘信息发布日期	C	8	O		格式：YYYYMMDD	TB040003	人事处、国际学院、 二级单位

JG050117	ZPJZRQ	招聘截止日期	C	8	O		格式: YYYYMMDD	TB040003	人事处、国际学院、二级单位
JG050118	ZPBZ	招聘备注	T		O				人事处、国际学院、二级单位
JG050119	ZFDY	住房待遇	M		O				人事处、国际学院、二级单位
JG050120	KYQDHPTJSJF	科研启动和平台建设经费	M		O				人事处、国际学院、二级单位
JG050121	GWSBQZRQ	岗位申报起止日期	C	8	O		格式: YYYYMMDD-YYYYMMDD	TB040003-TB040003	人事处、国际学院、二级单位
JG050122	ZPTJ	招聘基本条件	T		O				人事处、国际学院、二级单位
JG050123	ZPFJTJ	招聘附加条件	T		O				人事处、国际学院、二级单位
JG050124	GZDY	工资待遇	M		O				人事处、国际学院、二级单位
JG050125	QTDY	其他待遇	M		O				人事处、国际学院、二级单位

3.5.5.2 JG0502 应聘管理辅助子类

[描述] 本数据子类规定了学校从应聘者中择优录用教职工的基本数据项。

[关联] 本数据子类与本数据类的其他子类有关联。

[组成] 本数据类由 26 个数据项组成, 见表 14。

表 96 JG0502 应聘管理辅助子类表

编号	数据项名	中文简称	类型	长度	约束	值空间	解释/举例	引用编号	数据源
JG050201	YPZBH	应聘者编号	C	20	O		学校自编		人事处、国际学院、二级单位
JG050202	YPZXM	应聘者姓名	C	36	O			TB010001	人事处、国际学院、二级单位
JG050203	YPRQ	应聘日期	C	8	O		格式: YYYYMMDD	TB040003	人事处、国际学院、二级单位
JG050204	YPGW	应聘岗位	C	100	O				人事处、国际学院、二级单位
JG050205	YPZCS	应聘者陈述	T		O		应聘者工作思路及预期目标陈述		人事处、国际学院、二级单位
JG050206	TJRYJ	推荐人意见	T		O				人事处、国际学院、二级单位
JG050207	TJRXM	推荐人姓名	C	36	O			TB010001	人事处、国际学院、二级单位
JG050208	TJRQ	推荐日期	C	8	O		格式: YYYYMMDD	TB040003	人事处、国际学院、二级单位
JG050209	TJRDW	推荐人单位	C	100	O			TB020002	人事处、国际学院、二级单位
JG050210	YBTJR	与被推荐人关系	C	30	O				人事处、国际学院、二级单位
JG050211	XNWZJPSYJ	校内外专家评审意见	T		O				人事处、国际学院、二级单位

JG050212	XNWZJPSRQ	校内外专家评审日期	C	8	O		格式: YYYYMMDD	TB040003	人事处、国际学院、二级单位
JG050213	PYDWPSYJ	聘用单位评审意见	T		O		例如: 学术委员会评审意见		人事处、国际学院、二级单位
JG050214	PYDWPSRQ	聘用单位评审日期	C	8	O		格式: YYYYMMDD	TB040003	人事处、国际学院、二级单位
JG050215	PYDWPSFZRH	聘用单位评审负责人教工号	C	20	O			TB010021	人事处、国际学院、二级单位
JG050216	RSCJBYJ	人事处经办意见	T		O				人事处、国际学院、二级单位
JG050217	RSCJBRH	人事处经办人教工号	C	20	O			TB010021	人事处、国际学院、二级单位
JG050218	RSCJBRQ	人事处经办日期	C	8	O		格式: YYYYMMDD	TB040003	人事处、国际学院、二级单位
JG050113	RSCYJ	人事处意见	T		O				人事处、国际学院、二级单位
JG050114	RSCSHRQ	人事处审核日期	C	8	O		格式: YYYYMMDD	TB040003	人事处、国际学院、二级单位
JG050219	XLDYJ	校领导意见	T		O				人事处、国际学院、
JG050220	XLDGH	校领导教工号	C	20	O			TB010021	人事处、国际学院、二级单位
JG050221	XLDSHRQ	校领导审核日期	C	8	O		格式: YYYYMMDD	TB040003	人事处、国际学院、二级单位
JG050222	SFPY	是否聘用	C	1	O	GB-SFBZ 是否标志代码			人事处、国际学院、二级单位
JG050223	QDRQ	确定日期	C	8	O		格式: YYYYMMDD	TB040003	人事处、国际学院、二级单位

JG050224	YPBZ	应聘备注	T		O				人事处、国际学院、 二级单位
----------	------	------	---	--	---	--	--	--	-------------------

3.5.5.3 JG0503 聘用合同管理子类

[描述] 本数据子类规定了教职工聘用合同的基本数据项。

[关联] 本数据子类与本数据类的其他子类有关联。

[组成] 本数据类由 35 个数据项组成，见表 14。

表 97 JG0503 聘用合同管理子类表

编号	数据项名	中文简称	类型	长度	约束	值空间	解释/举例	引用编号	数据源
JG050301	PYHTBH	聘用合同编号	C	20	O		聘用合同编号		人事处、国际学院、 二级单位
JG050302	PYHTMC	聘用合同名称	C	30	O				
JG050303	PYHTLBM	聘用合同类别码	C	1	O	XB-HTLB 合同类别代码			人事处、国际学院、 二级单位
JG050304	HTQXLXM	合同期限类型码	C	1	O	XB-HTQXLX 合同期限类型 代码			人事处、国际学院、 二级单位
JG050305	HTQDLXM	合同签订类型码	C	1	O	XB-HTQDLX 合同签订类型 代码			人事处、国际学院、 二级单位

JG050306	PYXZM	聘用性质码	C	15	O	GB-PYXZ 聘用性质代码			
JG050307	GWPRLB	岗位聘任类别	C	3	M	XB-GWLB 岗位类别代码	选用3位编码		
JG050308	JFDWMC	甲方单位名称	C	100	O			TB020002	
JG050309	JFQYR	甲方签约人	C	36	O		甲方签约人姓名	TB010001	
JG050310	YFQYR	乙方签约人	C	36	O		乙方签约人姓名	TB010001	人事处、国际学院、二级单位
JG050311	YFJGH	乙方教工号	C	20	O		乙方签约人教工号	TB010021	人事处、国际学院、二级单位
JG050312	SFXQ	是否续签	C	1	O	GB-SFBZ 是否标志代码			人事处、国际学院、二级单位
JG050313	HTNR	合同内容	T		O				人事处、国际学院、二级单位
JG050314	SFYFJXY	是否有附加协议	C	1	O				人事处、国际学院、二级单位
JG050315	FJXYSM	附加协议说明	C	180	O				人事处、国际学院、二级单位
JG050316	MNDXGZYS	每年到校工作月数	C	2	O			JG050330	人事处、国际学院、二级单位
JG050317	GWJT	岗位津贴	M	10	O		单位：元	JG050306	
JG050318	XYGZ	协议工资	M	10	O		单位：元	JG050307	
JG050319	HTQ	合同期	C	8	O				

JG050320	HTSXRQ	合同生效日期	C	8	O		格式: YYYYMMDD	TB040003	人事处、国际学院、 二级单位
JG050321	HTQSRQ	合同起始日期	C	8	O		格式: YYYYMMDD	TB040003	人事处、国际学院、 二级单位
JG050322	HTZZRQ	合同终止日期	C	8	O		格式: YYYYMMDD	TB040003	人事处、国际学院、 二级单位
JG050323	HTQYRQ	合同签约日期	C	8	O		格式: YYYYMMDD	TB040003	人事处、国际学院、 二级单位
JG050324	SYQQRQ	试用期起始日期	C	8	O		格式: YYYYMMDD	TB040003	人事处、国际学院、 二级单位
JG050325	SYQZZRQ	试用期终止日期	C	8	O		格式: YYYYMMDD	TB040003	人事处、国际学院、 二级单位
JG050326	SYQ	试用期 (月)	C	2	O				人事处、国际学院、 二级单位
JG050327	HTBZ	合同备注	C	150	O				人事处、国际学院、 二级单位
JG050328	WYLB	违约类别	C	2	O	XB-WYLB 违约类别代码			人事处、国际学院、 二级单位
JG050329	WYJ	违约金	M	10	O				人事处、国际学院、 二级单位
JG050330	WYPCFCKWJ	违约赔偿费参考文件	C	100	O				人事处、国际学院、 二级单位
JG050331	HTCGJZB	合同次关键指标	C	50	O		合同连续签订次数		人事处、国际学院、 二级单位
JG050332	JCHTRQ	解除合同日期	C	8	O		格式: YYYYMMDD	TB040003	人事处、国际学院、 二级单位

JG050333	JCHTYT	解除合同原因	C	180	O				人事处、国际学院、 二级单位
JG050334	SJZZRQ	实际终止日期	C	8	O		格式: YYYYMMDD	TB040003	
JG050335	ZZSM	终止说明	C	120	O				

3.5.5.4 JG0504 教工来源子类

[描述] 本数据子类规定了教职工来源的基本数据项。

[关联] 本数据子类与本数据类其他数据子类有关联。

[组成] 本数据类由 12 个数据项组成, 见表 14。

表 41 JC0504 来源数据子类表

编号	数据项名	中文简称	类型	长度	约束	值空间	解释/举例	引用编号	数据源
TB010021	JGH	教工号	C	20	M		学校自编		
JG050401	LDWRQ	来单位日期	C	8	M		来单位工作的实际报到年月, 以 人事部门记载 为准 格式: YYYYMMDD	TB040003	

JG050402	JZGLYM	教职工来源码	C	4	M	XB-JZGLYDM 教职工来源代码			
JG050403	LYDQM	来源地区码	C	6	M	GB-ZHRMGHGXZQH 中华人民共和国性质区划代码			
JG050404	LDWYY	来单位原因	C	80	O				
JG050405	YDWMC	原单位名称	C	100	O			TB020002	
JG050406	SZBZSHDWXZ M	原单位社会单位性质码	C	2	O	GB-SHDWXZ 社会单位性质代码	注意：校外人员填写本人所在校外编制单位的性质	TB020017	
JG050407	YDZZWM	原党政职务码	C	4	O	GB-GBZWMC 干部职务名称代码			
JG050408	YJSZWM	原专业技术职务码	C	3	O	GB-ZYJSZW 专业技术职务代码	空白为未任任何专业技术职务		
JG050409	YCSXKM	原从事学科码	C	5	O	GB-XKFL 学科分类与代码	采用一、二级分类代码		
JG050410	YGZZE	原工资总额	M	10	O				
JG050411	YJHLJT	原教护龄津贴	M	10	O				

3.5.5.5 JG0505 岗位聘任子类

[描述] 本数据子类规定了岗位聘任的基本数据项。

[关联] 本数据子类与本数据类的其他子类有关联。

[组成] 本数据类由 13 个数据项组成, 见表 14。

表 98 JG0505 岗位聘数据子类表

编号	数据项名	中文简称	类型	长度	约束	值空间	解释/举例	引用编号	数据源
TB010021	JGH	教工号	C	20	M		学校自编		人事处、国际学院、二级单位
JG050501	PRQSRQ	聘任起始日期	C	8	O		格式: YYYYMMDD	TB040003	人事处、国际学院、二级单位
JG050502	PRZZRQ	聘任终止日期	C	8	O		格式: YYYYMMDD	TB040003	人事处、国际学院、二级单位
JG050503	GWPRLB	岗位聘任类别	C	2	O	XB-GWLB 岗位类别代码			人事处、国际学院、二级单位
JG050504	PRJSGWLB	聘任教师岗位类别	C	5	O	XB-GWLB 岗位类别代码			人事处、国际学院、二级单位
JG050505	PRQTZYJSGWLX	聘任其他专业技术岗位类型	C	5	O	XB-GWLB 岗位类别代码			
JG050506	PRGWB	聘任岗位编码	C	7	O				国际学院、二级单位
JG050507	PRGWMC	聘任岗位名称	C	100	O				国际学院、二级单位
JG050508	PRGWDJ	聘任岗位等级	C	2	O	XB-GWPRDJ 岗位聘任等级代码			人事处、国际学院、二级单位
JG050509	PRSFSJT	聘任是否双肩挑	C	1	O	GB-SFBZ 是否标志代码			人事处、国际学院、二级单位
JG050510	PREJJG	聘任二级单位名称	C	60	O		聘任二级单位名称	TB020002	人事处、国际学院、二级单位
JG050511	PREJDW	聘任二级单位号	C	20	O		聘任二级单位号	TB020002	人事处、国际学院、二级单位
JG050512	GWGZRWJRQM	岗位工作任务及任期目	T		O				

	B	标							
--	---	---	--	--	--	--	--	--	--

3.5.5.6 JG0506 岗位分级聘用子类

[描述] 本数据子类规定了岗位分级聘任的基本数据项。

[关联] 本数据子类与本数据类的其他子类有关联。

[组成] 本数据类由 5 个数据项组成，见表 14。

表 98 JG0506 岗位分级聘用数据子类表

编号	数据项名	中文简称	类型	长度	约束	值空间	解释/举例	引用编号	数据源
TB010021	JGH	教工号	C	20	M		学校自编		人事处、国际学院、二级单位
JG050601	GWFJPYLB	岗位分级聘用类别	C	2	M	XB-GWLB 岗位类别代码			人事处、国际学院、二级单位
JG050602	GWFJPYDJ	岗位分级聘用等级	C	2	M	XB-GWFJPYDJ 岗位分级聘用等级代码			人事处、国际学院、二级单位
JG050603	GWFJPYRQ	岗位分级聘用日期	C	8	O		格式：YYYYMMDD	TB040003	人事处、国际学院、二级单位
JG050604	GWFJPYEJGD WH	岗位分级聘用二级机构	C	20	M			TB020002	人事处、国际学院、二级单位

3.5.5.7 JG0507 校内异动子类

[描述] 本数据子类规定了教职工在聘期内（合同期限）发生调动、异动的的基本数据项。

[关联] 本数据子类与本数据类其他数据子类有关联。

[组成] 本数据类由 27 个数据项组成，见表 14。

表 47 JC0507 校内异动数据子类表

编号	数据项名	中文简称	类型	长度	约束	值空间	解释/举例	引用编号	数据源
TB010021	JGH	教工号	C	20	M		学校自编		人事处
JG050701	YDRQ	异动日期	C	8	M		格式: YYYYMMDD	TB040003	人事处
JG050702	YDBLRQ	异动办理日期	C	8	M		格式: YYYYMMDD	TB040003	人事处
JG050703	YDLXDM	异动类型代码	C	2	M	XB-JZGYD 教职工异动类型代码			人事处
JG050704	YDYY	异动原因	C	180	M				人事处
JG050705	YDQDWH	异动前单位号	C	20	M			TB020001	人事处
JG050706	YDQGWPRLB	异动前岗位聘任类别	C	2	O	XB-GWLB 岗位类别代码			人事处
JG050707	YDQGWRPJ	异动前岗位聘任等级	C	2	O	XB-GWPRDJ 岗位聘任等级代码			人事处
JG050708	YDQGWFPYLB	异动前岗位分级聘用类别	C	7	O	XB-GWLB 岗位类别代码			人事处
JG050709	YDQGWFPYDJ	异动前岗位分级聘用等级	C	4	O	XB-GWFJPYDJ 岗位分级聘用等级代码			人事处

JG050710	YDQGWFJPYSJ	异动前岗位分级聘用时间	C	8	O		格式: YYYYMMDD	TB040003	人事处
JG050711	YDQPRJSGWLB	异动前聘任教师岗位类别	C	7	O	XB-GWLB 岗位类别代码			人事处
JG050712	YDQGWPRDJ	异动前岗位聘任等级	C	4	O	XB-GWPRDJ 岗位聘任等级代码			人事处
JG050713	YDQPRQTZYJSGWLXM	异动前聘任其他专业技术岗位类型	C	3	O	GB-ZYJSZW 专业技术职务代码			人事处
JG050714	YDQPRQSSJ	异动前聘任起始时间	C	8	O		格式: YYYYMMDD	TB040003	人事处
JG050715	YDQPRZZSJ	异动前聘任终止时间	C	8	O		格式: YYYYMMDD	TB040003	人事处
JG050716	YDHDWH	异动后单位号	C	20	O			TB020001	人事处
JG050717	YDHGWPRLB	异动后岗位聘任类别	C	2	O	XB-GWLB 岗位类别代码			人事处
JG050718	YDHGWPRDJ	异动后岗位聘任等级	C	2	O	XB-GWPRDJ 岗位聘任等级代码			人事处
JG050719	YDHGWFJPYLB	异动后岗位分级聘用类别	C	7	O	XB-GWLB 岗位类别代码			人事处
JG050720	YDHGWFJPYDJ	异动后岗位分级聘用等级	C	4	O	XB-GWFJPYDJ 岗位分级聘用等级代码			人事处
JG050721	YDHGWFJPYSJ	异动后岗位分级聘用时间	C	8	O		格式: YYYYMMDD	TB040003	人事处
JG050722	YDHPRJSGWLB	异动后聘任教师岗位类别	C	7	O	XB-GWLB 岗位类别代码			人事处
JG050723	YDHGWPRDJ	异动后岗位聘任等级	C	4	O	XB-GWPRDJ 岗位聘任等级代码			人事处
JG050724	YDHPRQTZYJSGWLXM	异动后聘任其他专业技术岗位类型	C	3	O	GB-ZYJSZW 专业技术职务代码			人事处
JG050725	YDQPRQSSJ	异动前聘任起始时间	C	8	O		格式: YYYYMMDD	TB040003	人事处
JG050726	YDQPRZZSJ	异动前聘任终止时间	C	8	O		格式: YYYYMMDD	TB040003	人事处

3.5.5.8 JG0508 病休子类

[描述] 本数据子类规定了教职工在校之前病休的基本数据项。

[关联] 本数据子类与本数据类其他数据子类有关联。

[组成] 本数据类由 10 个数据项组成，见表 14。

表 47 JC0508 病休数据子类表

编号	数据项名	中文简称	类型	长度	约束	值空间	解释/举例	引用编号	数据源
TB010021	JGH	教工号	C	20	M		学校自编		
JG050801	BXQSRQ	病休起始日期	C	8	O		因病休假的起始日期 格式: YYYYMMDD	TB040003	
JG050802	BXZDYY	病休诊断医院	C	100	O		病休诊断的医院名称	TB020002	
JG050803	BXZDZM	编修诊断证明	C	180	O		医院开据的病休诊断证明		
JG050804	HFGZRQ	恢复工作日期	C	8	O		病休恢复工作的日期 格式: YYYYMMDD	TB040003	
JG050805	KFZDYY	康复诊断医院	C	100	O		进行康复诊断的医院名称	TB020002	
JG050806	KFZDZM	康复诊断证明	C	180	O		医院开具的康复诊断证明		
JG050807	GZZYRQ	工资转移日期	C	8	O		个人劳资转移日期 格式: YYYYMMDD	TB040003	
JG050808	WSDABH	文书档案编号	C	20	O		跟异动有关的文件档案编号		
JG050809	BLRQ	办理日期	C	8	O		格式: YYYYMMDD	TB040003	

3.5.6 JG06 工资津贴及保险数据类

3.5.6.1 JG0601 工资结构子类

[描述] 本数据子类规定了教职工工资结构的基本数据项。

[关联] 本数据子类与本数据类的其他子类以及教职工基本数据类有关联。

[组成] 本数据类由 4 个数据项组成，见表 14。

表 99 JG0601 工资结构子类表

编号	数据项名	中文简称	类型	长度	约束	值空间	解释/举例	引用编号	数据源
TB010021	JGH	教工号	C	20	M		学校自编		计划财务处
JG060101	MXXMM	明细项目码	C	2	M		学校自编		计划财务处
JG060102	GZJE	工资金额	M		M		指基本工资与职务工资，单位： 元		计划财务处
JG060103	XCRQ	形成日期	C	8	O		格式：YYYYMMDD	TB040003	计划财务处

3.5.6.2 JG0602 工资变动子类

[描述] 本数据子类规定了教职工工资变动的的基本数据项。

[关联] 本数据子类与本数据类的其他子类以及教职工基本数据类有关联。

[组成] 本数据类由 15 个数据项组成，见表 14。

表 100 JG0602 工资变动子类表

编号	数据项名	中文简称	类型	长度	约束	值空间	解释/举例	引用编号	数据源
TB010021	JGH	教工号	C	20	M		学校自编		计划财务处
JG060201	GWDJM	岗位聘任等级码	C	2	O	XB-GWPRDJ 岗位聘任等级代码			计划财务处
JG060202	GWFJPYDJM	岗位分级聘用等级码	C	4	O	XB-GWFJPYDJ 岗位分级聘用等级代码			计划财务处
JG060203	XJGZJBM	薪级工资级别码	C	2	O	GB-XJ 薪级代码			计划财务处
JG060204	GZBDPZRQ	工资变动批准日期	C	8	O		指上级主管部门批准变动工资的日期 格式: YYYYMMDD	TB040003	计划财务处
JG060205	GZBDYYM	工资变动原因码	C	2	O	GB-GZBDYY 工资变动原因代码			计划财务处
JG060206	GZBDYJWJH	工资变动依据文件号	C	40	O		指变动工资时所依据的上级单位的发文号, 包括发文机关代字、年号、顺序号		计划财务处
JG060207	ZJJS	增减级数	N	2	O		工资增加或减少的级差数, 正数表示 增级, 负数表示减级, 单位: 级		计划财务处

JG060208	BDJE	变动金额	M		O		工资增加或减少的金额, 单位: 元		计划财务处
JG060209	BDHGWDJM	变动后岗位聘任等级码	C	4	O	XB-GWPRDJ 岗位聘任等 级代码			计划财务处
JG060210	BDHGWFJPYDJ M	变动后岗位分级聘用等 级码	C	4	O	XB-GWFJPYDJ 岗位分级 聘用等级代码			计划财务处
JG060211	BDHXJGZJBM	变动后薪级工资级别码	C	2	O	GB-XJ 薪级代码			计划财务处
JG060212	BDHBZGZE	变动后标准工资额	M	10	O		工资变动后标准工资额, 单位: 元		计划财务处
JG060213	TZQXRQ	调资起薪日期	C	8	O		按文件规定调整工资的执行日 期 格式: YYYYMMDD	TB040003	计划财务处
JG060214	PZWJH	批准文件号	C	24	O		工资变动批准文件的文号		计划财务处

3.5.6.3 JG0603 社保参数子类

[描述] 本数据子类规定了教职工社保参数的基本数据项。

[关联] 本数据子类与本数据类的其他子类以及教职工基本数据类有关联。

[组成] 本数据类由 15 个数据项组成, 见表 14。

表 100 JG0603 社保参数子类表

编号	数据项名	中文简称	类型	长度	约束	值空间	解释/举例	引用编号	数据源
TB010021	JGH	教工号	C	20	M		学校自编		人事处

JG060301	SBLXM	社保类型码	C	1	O	XB-SBLX 社保类型代码	1 事业; 2 非事业		人事处
JG060302	JFJSBZ	缴费基数标准	C	6	O				人事处
JG060303	YLBXJFJSBZ	养老保险缴费基数标准	M	10	O				人事处
JG060304	YLBXJFJSBZ	医疗保险缴费基数标准	M	10	O				人事处
JG060305	GSBXJFJSBZ	工伤保险缴费基数标准	M	10	O				人事处
JG060306	SYBXJFJSBZ	失业保险缴费基数标准	M	10	O				人事处
JG060307	SYBXJFJSBZ	生育保险缴费基数标准	M	10	O				人事处
JG060308	YLBXGRJFJE	医疗保险个人缴费金额	M		O				人事处
JG060309	YLBXDWJFJE	医疗保险单位缴费金额	M		O				人事处
JG060310	SBBDY	社保变动原因	C	180	O				人事处
JG060311	SBBDRQ	社保变动日期	C	8	O		格式: YYYYMMDD	TB040003	人事处
JG060312	SBBLRQ	社保办理日期	C	8	O		格式: YYYYMMDD	TB040003	人事处
JG060313	SBCSBZ	社保参数备注	C	180	O				人事处
JG060314	ZYNJBZ	职业年金标准	M		O				人事处

3.5.6.4 JG0604 社保四险核算子类

[描述] 本数据子类规定了教职工社保四险核算的基本数据项。

[关联] 本数据子类与本数据类的其他子类以及教职工基本数据类有关联。

[组成] 本数据类由 13 个数据项组成，见表 14。

表 100 JG0604 社保四险核算子类表

编号	数据项名	中文简称	类型	长度	约束	值空间	解释/举例	引用编号	数据源
TB010021	JGH	教工号	C	20	M		学校自编		人事处
JG060401	HSNY	核算年月	C	6	O		格式: YYYYMM	TB040002	人事处
JG060402	CS	次数	N	3	O				人事处
JG060403	YLBXGRJFJE	养老保险个人缴费金额	M		O				人事处
JG060404	YLBXDWJFJE	养老保险单位缴费金额	M		O				人事处
JG060405	SYBXGRJFJE	失业保险个人缴费金额	M		O				人事处
JG060406	SYBXDWJFJE	失业保险单位缴费金额	M		O				人事处
JG060407	GSBXDWJFJE	工伤保险单位缴费金额	M		O				人事处
JG060408	SYBXDWJFJE	生育保险单位缴费金额	M		O				人事处
JG060409	GRJFHJ	个人缴费合计	N		O				人事处
JG060410	DWJFHJ	单位缴费合计	N		O				人事处
JG060411	SBSXHJ	社保四险合计	N		O				人事处
JG060412	HSRQ	核算日期	C	8	O		格式: YYYYMMDD	TB040003	人事处

3.5.6.5 JG0605 社会保险转外省子类

[描述] 本数据子类规定了教职工社会保险转外省的基本数据项。

[关联] 本数据子类与本数据类的其他子类以及教职工基本数据类有关联。

[组成] 本数据类由 3 个数据项组成，见表 14。

表 100 JG0605 社会保险转外省子类表

编号	数据项名	中文简称	类型	长度	约束	值空间	解释/举例	引用编号	数据源
TB010021	JGH	教工号	C	20	M		学校自编		人事处
JG060501	SHBXZWSRQ	社会保险转出日期	C	8	O		格式: YYYYMMDD	TB040003	人事处
JG060502	SHBXZWSDD	社会保险转出地点	C	60	O				人事处

3.5.6.6 JG0606 高层次人才支持配套子类

[描述] 本数据子类规定了高层次人才支持配套的基本数据项。

[关联] 本数据子类与本数据类的其他子类有关联。

[组成] 本数据类由 18 个数据项组成，见表 14。

表 98 JG0606 高层次人才支持配套数据子类表

编号	数据项名	中文简称	类型	长度	约束	值空间	解释/举例	引用编号	数据源
TB010021	JGH	教工号	C	20	M		学校自编		人事处
JG060601	SFYLQYCXL	是否已领取一次性奖励	C	1	O	GB-SFBZ 是否标志代码			人事处
JG060602	QXRQ	起薪日期	C	8	O		格式: YYYYMMDD	TB040003	人事处
JG060603	XCBZ	薪酬标准	C	60	O				人事处
JG060604	XCCFLY	薪酬发放来源	C	3	O	XB-JFLY 经费来源代码			人事处

JG060605	XCFFSQRQ	薪酬发放申请日期	C	8	O		格式: YYYYMMDD	TB040003	人事处
JG060606	XCFYS	薪酬发放月数	C	2	O				人事处
JG060607	XCNDYFJE	薪酬年度应发金额	M		O				人事处
JG060608	XCFND	薪酬发放年度	C	4	O		格式: YYYY	TB040001	人事处
JG060609	ZFJTNDYFJE	住房津贴年度应发金额	M		O				人事处
JG060610	ZFJTFFLY	住房津贴发放来源	C	3	O	XB-JFLY 经费来源代码			人事处
JG060611	ZFJTFFND	住房津贴发放年度	C	4	O		格式: YYYY	TB040001	人事处
JG060612	KYQDFNDYFJE	科研启动费年度应发金额	M		O				人事处
JG060613	KYQDFNDFLY	科研启动费年度发放来源	C	3	O	XB-JFLY 经费来源代码			人事处
JG060614	KYQDFFFND	科研启动费发放年度	C	4	O		格式: YYYY	TB040001	人事处
JG060615	KYPTJSFNDYFJE	科研平台建设费年度应发金额	M		O				人事处
JG060616	KYPTFFLY	科研平台费发放来源	C	3	O	XB-JFLY 经费来源代码			人事处
JG060617	KYPTFFND	科研平台费发放年度	C	4	O		格式: YYYY	TB040001	人事处

3.5.6.7 JG0607 高层次人才商业保险子类

[描述] 本数据子类规定了高层次人才商业保险的基本数据项。

[关联] 本数据子类与本数据类的其他子类有关联。

[组成] 本数据类由 6 个数据项组成, 见表 14。

表 98 JG0607 高层次人才商业保险数据子类表

编号	数据项名	中文简称	类型	长度	约束	值空间	解释/举例	引用编号	数据源
TB010021	JGH	教工号	C	20	M		学校自编		人事处
JG060701	SYBXQSRQ	商业保险起始日期	C	8	M		格式: YYYYMMDD	TB040003	人事处
JG060702	SYBXZZRQ	商业保险终止日期	C	8	M		格式: YYYYMMDD	TB040003	人事处
JG060703	SJSYBXBZ	所缴商业保险标准	C	60	M				人事处
JG060704	SYBXGS	商业保险公司	C	60	M				人事处
JG060705	CXRQ	出险日期	C	8	O		格式: YYYYMMDD	TB040003	人事处

3.5.6.8 JG0608 高层次人才商业保险赔付子类

[描述] 本数据子类规定了高层次人才商业保险赔付的基本数据项。

[关联] 本数据子类与本数据类的其他子类有关联。

[组成] 本数据类由 3 个数据项组成, 见表 14。

表 98 JG0608 高层次人才商业保险赔付数据子类表

编号	数据项名	中文简称	类型	长度	约束	值空间	解释/举例	引用编号	数据源
TB010021	JGH	教工号	C	20	M		学校自编		人事处
JG060801	PFRQ	赔付日期	C	8	M		格式: YYYYMMDD	TB040003	人事处
JG060802	PFJE	赔付金额	M	10					人事处

3.5.6.9 JG0609 其他保险子类

[描述] 本数据子类规定了教职工社保参数的基本数据项。

[关联] 本数据子类与本数据类的其他子类以及教职工基本数据类有关联。

[组成] 本数据类由 12 个数据项组成, 见表 14。

表 100 JG0609 社保参数子类表

编号	数据项名	中文简称	类型	长度	约束	值空间	解释/举例	引用编号	数据源
TB010021	JGH	教工号	C	20	M		学校自编		校工会
JG060901	SBLXM	保险名称	C	60	M				校工会
JG060902	JFJSBZ	缴费基数标准	C	6	O				校工会
JG060903	GRJFHJ	个人年缴费金额	M		O				校工会
JG060904	DWJFHJ	单位年缴费金额	M		O				校工会
JG060905	PFJE	赔付金额	M		O				校工会

JG060906	BLRQ	办理日期	C	8	M		格式: YYYYMMDD	TB040003	校工会
JG060907	SYBXQSRQ	保险起始日期	C	8	M		格式: YYYYMMDD	TB040003	校工会
JG060908	SYBXZZRQ	保险终止日期	C	8	M		格式: YYYYMMDD	TB040003	校工会
JG060909	BXGS	保险公司	C	60	O				校工会
JG060910	CXRQ	出险日期	C	8	O		格式: YYYYMMDD	TB040003	校工会
JG060911	BXGLDWH	保险管理单位号	C	20	M			TB020001	校工会

3.5.6.10 JG0610 津贴子类

[描述] 本数据子类规定了教职工津贴的基本数据项。

[关联] 本数据子类与本数据类的其他子类有关联。

[组成] 本数据类由 5 个数据项组成, 见表 14。

表 98 JG0610 津贴数据子类表

编号	数据项名	中文简称	类型	长度	约束	值空间	解释/举例	引用编号	数据源
TB010021	JGH	教工号	C	20	M		学校自编		人事处
JG061001	JTXMM	津贴项目码	C	3	M		学校自编		人事处
JG061002	JTJE	津贴金额	M		M		单位: 元		人事处
JG061003	XCRQ	形成日期	C	8	O		格式: YYYYMMDD	TB040003	人事处
JG061004	FFNX	发放年限	C	3	O				人事处

3.5.6.11 JG0611 工资、津贴项目子类

[描述] 本数据子类规定了教工资、工津贴项目的基本数据项。

[关联] 本数据子类与本数据类的其他子类有关联。

[组成] 本数据类由 2 个数据项组成，见表 14。

表 98 JG0611 工资、津贴项目数据子类表

编号	数据项名	中文简称	类型	长度	约束	值空间	解释/举例	引用编号	数据源
JG061101	XMDM	项目代码	C	3	M		学校自编		人事处
JG061102	XMMC	项目名称	C	100	M				人事处

3.5.7 JG07 离校数据类

3.5.7.1 JG0701 离校子类

[描述] 本数据子类规定了教职工离校的基本数据项。

[关联] 本数据子类与本数据类其他数据子类有关联。

[组成] 本数据类由 8 个数据项组成, 见表 14。

表 45 JG0701 离校数据子类表

编号	数据项名	中文简称	类型	长度	约束	值空间	解释/举例	引用编号	数据源
TB010021	JGH	教工号	C	20	M		学校自编		人事处、国际学院、二级单位
JG070101	LZRQ	离职日期	C	8	M		离开本单位的日期 格式: YYYYMMDD	TB040003	人事处、国际学院、二级单位
JG070102	LZYIM	离校原因码	C	2	M	GB-MZCZYY 免职、辞职原因代码			人事处、国际学院、二级单位
JG070103	LZQX	离校去向	C	180	O		离开本单位工作岗位后的去向		人事处、国际学院、二级单位
JG070104	PZDWH	批准单位号	C	20	O			TB020001	
JG070105	PZR	批准人教工号	C	20	O			TB010021	
JG070106	PZRQ	批准日期	C	8	O		格式: YYYYMMDD	TB040003	
JG070107	PZWH	批准文号	C	30	O				

3.5.7.2 JG0702 离退休子类

[描述] 本数据子类规定了教职工离、退休的基本数据项。

[关联] 本数据子类与本数据类其他数据子类有关联。

[组成] 本数据类由 14 个数据项组成，见表 14。

表 46 JG0702 离退休数据子类表

编号	数据项名	中文简称	类型	长度	约束	值空间	解释/举例	引用编号	数据源
TB010021	JGH	教工号	C	20	M		学校自编		人事处、离退休处
JG070201	LTLBM	离退休类别码	C	1	M	GB-LTXLB 离休、退休类别代码			人事处、离退休处
JG070202	LTQSRQ	离退休起始日期	C	8	M		由组织、人事部门批准的离退休日期 格式: YYYYMMDD	TB040003	人事处、离退休处
JG070203	LTXFZFDW	离退休费支付单位	C	60	O		离退休后,支付离退休费的单位名称	TB020002	人事处、离退休处
JG070204	LTHGLDW	离退休后管理单位	C	60	O		离退休后的具体管理单位名称	TB020002	人事处、离退休处
JG070205	YDAZDD	异地安置地点	C	60	O		离退休后安置到异地生活的地点	TB030002	人事处、离退休处

JG070206	LTHXSJBM	离退后享受级别码	C	3	M	GB-ZWJB 职务级别代码			人事处、离退休处
JG070207	LTXHGWDJ	离退休后岗位等级	C	4	O	XB-GWPRDJ 岗位聘任等级代码			人事处、离退休处
JG070208	LTXHDGLN	离退休核定工龄年	C	4	O				人事处、离退休处
JG070209	LTXHDGLY	离退休核定工龄月	C	2	O				人事处、离退休处
JG070210	TXFTGBL	退休费提高比例	C	10	O				人事处、离退休处
JG070211	LTXHSWRQ	离退休后死亡日期	C	8	O		格式: YYYYMMDD	TB040003	人事处、离退休处
JG070212	LTXHSWYY	离退休后死亡原因	C	180	O				人事处、离退休处
JG070213	LTXSWSZZBH	离退休死亡丧葬证编号	C	30	O				人事处、离退休处

3.5.7.3 JG0703 返聘子类

[描述] 本数据子类规定了离、退休教职工重新被返聘工作的基本数据项。

[关联] 本数据子类与本数据类其他数据子类有关联。

[组成] 本数据类由 9 个数据项组成，见表 14。

表 47 JG0703 返聘数据子类表

编号	数据项名	中文简称	类型	长度	约束	值空间	解释/举例	引用编号	数据源
TB010021	JGH	教工号	C	20	M		学校自编		二级单位
JG070301	FPQSRQ	返聘起始日期	C	8	O		离退休后被重新聘任工作的起始日期 格式: YYYYMMDD	TB040003	二级单位
JG070302	FPZZRQ	返聘终止日期	C	8	O		离退休后被重新聘任工作的终止日期 格式: YYYYMMDD	TB040003	二级单位
JG070303	FPDWH	返聘单位号	C	20	M		重新聘任的工作单位号, 学校自编	TB020001	二级单位
JG070304	FPGWMC	返聘岗位名称	C	100	O		重新聘任的工作岗位名称		二级单位
JG070305	FPCJ	返聘酬金	M	10	O		重新聘任工作的劳动报酬, 单位: 元/月		二级单位
JG070306	FPJLY	返聘金来源	C	3	O	XB-JFLY 经费来源代码	返聘资金的经费来源		二级单位
JG070307	FPGZL	返聘工作量	N	4	O		单位: 小时/月		二级单位
JG070308	FPLBDM	返聘类别代码	C	1	O	XB-FPLB 返聘类别代码			二级单位

3.5.7.4 JG0704 延退子类

[描述] 本数据子类规定了教职工延退的基本数据项。

[关联] 本数据子类与本数据类其他数据子类有关联。

[组成] 本数据类由 8 个数据项组成，见表 14。

表 47 JG0704 延退数据子类表

编号	数据项名	中文简称	类型	长度	约束	值空间	解释/举例	引用编号	数据源
TB010021	JGH	教工号	C	20	M		学校自编		人事处
JG070401	YTSQRQ	延退申请日期	C	8	O		格式: YYYYMMDD	TB040003	人事处
JG070402	YTPZRQ	延退批准日期	C	8	O		格式: YYYYMMDD	TB040003	人事处
JG070403	YTQSRQ	延退起始日期	C	8	O		格式: YYYYMMDD	TB040003	人事处
JG070404	YTZZRQ	延退终止日期	C	8	O		格式: YYYYMMDD	TB040003	人事处
JG070405	YTSZDW	延退所在单位号	C	20	O		延退所在单位号	TB020001	人事处
JG070406	YTGWBM	延退岗位编码	C	20	O				人事处
JG070407	YTCS	延退次数	C	3	O				人事处

3.5.7.5 JG0705 离退休参加培训子类

[描述] 本数据子类规定了教职工离退休参加培训的基本数据项。

[关联] 本数据子类与本数据类其他数据子类有关联。

[组成] 本数据类由 5 个数据项组成，见表 14。

表 47 JG0705 离退休参加培训数据子类表

编号	数据项名	中文简称	类型	长度	约束	值空间	解释/举例	引用编号	数据源
TB010021	JGH	教工号	C	20	M		学校自编		离退休工作处
JG070501	PXBMC	离退休参加培训班名称	C	100	O				离退休工作处
JG070502	QSRQ	离退休参加培训班起始日期	C	8	O		格式: YYYYMMDD	TB040003	离退休工作处
JG070503	ZZRQ	离退休参加培训班终止日期	C	8	O		格式: YYYYMMDD	TB040003	离退休工作处
JG070504	XS	离退休参加培训班学时	C	3	O				离退休工作处

3.5.7.6 JG0706 离退休参加活动子类

[描述] 本数据子类规定了教职工离退休参加活动的基本数据项。

[关联] 本数据子类与本数据类其他数据子类有关联。

[组成] 本数据类由 5 个数据项组成，见表 14。

表 47 JG0706 离退休参加活动数据子类表

编号	数据项名	中文简称	类型	长度	约束	值空间	解释/举例	引用编号	数据源
TB010021	JGH	教工号	C	20	M		学校自编		离退休工作处
JG070601	HDJB	离退休参加活动级别	C	10	O	XB-LTXCJHDJB 离退休参加活动级别代码			离退休工作处
JG070602	CJHDRQ	离退休参加活动日期	C	8	O		格式: YYYYMMDD	TB040003	离退休工作处
JG070603	XJHDMC	离退休参加校级活动名称	C	60	O				离退休工作处
JG070604	EJHDMC	离退休参加二级活动名称	C	60	O				离退休工作处

3.5.8 JG08 兼职数据类

3.5.8.1 JG0801 社会兼职子类

[描述] 本数据子类规定了教职工在校外县级以上人大、政协、民主党派、人民团体、工会、共青团、妇联、侨联、科协等社会团体兼职的基本数据项。

[关联] 本数据子类与本数据类其他数据子类有关联。

[组成] 本数据类由 5 个数据项组成，见表 14。

表 34 JG0801 社会兼职职务数据子类表

编号	数据项名	中文简称	类型	长度	约束	值空间	解释/举例	引用编号	数据源
TB010021	JGH	教工号	C	20	M		学校自编		个人
JG080101	SHJZM	社会兼职码	C	4	O	GB-SHJZ 社会兼职代码	指县级以上人大、政协、民主党派、工会、共青团、妇联、侨联、科协，中国科学院和中国工程院院士的兼职职务		个人
JG080102	SHJZSRQ	社会兼职起始日期	C	8	O		兼职职务任命的批准日期 格式：YYYYMMDD	TB040003	个人

JG080103	SHJZZZRQ	社会兼职终止日期	C	8	O		兼职职务的终止日期 格式: YYYYMMDD	TB040003	个人
JG080104	SHJZCZYM	社会兼职辞职原因码	C	1	O	GB-CQSHJZHSTTZWYY 辞去社会兼职或学术团体职 务原因代码			个人

3.5.8.2 JG0802 学术团体兼职子类

[描述] 本数据子类规定了教职工在校外学术团体兼职的基本数据项。

[关联] 本数据子类与本数据类其他数据子类有关联。

[组成] 本数据类由 8 个数据项组成, 见表 14。

表 35 JG0802 学术团体兼职数据子类表

编号	数据项名	中文简称	类型	长度	约束	值空间	解释/举例	引用编号	数据源
TB010021	JGH	教工号	C	20	M		学校自编		个人
JG080201	XSTTMC	学术团体名称	C	60	O		兼职的学术团体名称	TB020002	个人

JG080202	XSTTJBM	学术团体级别码	C	1	O	GB-XSTTJB 学术团体级别代码			个人
JG080203	XXTTLSHZGDW	学术团体隶属或主管单位	C	100	O		学术团体隶属或主管单位的名称		个人
JG080204	XSJZZW	学术兼职职务	C	20	O		本人在学术团体内兼任的职务名称		个人
JG080205	XSJZQSRQ	学术兼职起始日期	C	8	O		兼任职务的批准日期 格式: YYYYMMDD	TB040003	个人
JG080206	XSJZZZRQ	学术兼职终止日期	C	8	O		兼任职务的终止日期 格式: YYYYMMDD	TB040003	个人
JG080207	XSJZCZYIM	学术兼职辞职原因码	C	1	O	GB-CQSHJZHXTTZWYY 辞去社会兼职或学术团体职务原因代码			个人

3.5.8.3 JG0803 企业兼职子类

[描述] 本数据子类规定了教职工在企业兼职的基本数据项。

[关联] 本数据子类与其他数据类基本无关联。

[组 成] 本数据类由 8 个数据项组成, 见表 14。

表 102 JG0803 企业兼职子类表

编号	数据项名	中文简称	类型	长度	约束	值空间	解释/举例	引用编号	数据源
TB010021	JGH	教工号	C	20	M		学校自编		个人
JG080301	QYMC	企业名称	C	100	O			TB020002	个人
JG080302	QYLX	企业类型	C	30	O				个人
JG080303	QYJB	企业级别	C	30	O				个人
JG080304	QYJZZW	企业兼职职务	C	30	O		企业兼职职务名称		个人
JG080305	QYJZQSRQ	企业兼职起始日期	C	8	O		兼任职务的批准日期 格式: YYYYMMDD	TB040003	个人
JG080306	QYJZZZRQ	企业兼职终止日期	C	8	O		兼任职务的终止日期 格式: YYYYMMDD	TB040003	个人
JG080307	CZYY	辞职原因	C	180	O				个人

3.5.9 JG09 学习进修数据类

3.5.9.1 JG0901 国内进修学习子类

[描述] 本数据子类规定了教职工在职期间在国内进修、学习的基本数据项。

[关联] 本数据子类与本数据类其他数据子类有关联。

[组成] 本数据类由 13 个数据项组成，见表 14。

表 36 JG0901 国内进修学习数据子类表

编号	数据项名	中文简称	类型	长度	约束	值空间	解释/举例	引用编号	数据源
TB010021	JGH	教工号	C	20	M		学校自编		人事处
JG090101	JXXZM	进修性质码	C	1	O	GB-PXJXXZ (教育)培训、进修性质代码			人事处
JG090102	XXFSM	学习方式码	C	1	O	GB-XXFS 学习方式代码			人事处
JG090103	XXQSNY	学习起始年月	C	6	O		格式: YYYYMM	TB040002	人事处
JG090104	XXZZNY	学习终止年月	C	6	O		格式: YYYYMM	TB040002	人事处
JG090105	ZXS	总学时	C	3	O		指实际学习的累计时间		人事处
JG090106	XXNR	学习内容	C	80	O				人事处

JG090107	JXBMC	进修班名称	C	40	O				人事处
JG090108	ZBDW	主办单位	C	100	O		主办和组织学习的单位名称	TB020002	人事处
JG090109	ZBDWXZM	主办单位性质码	C	1	O	GB-SHDWXZ 社会单位性质代码			人事处
JG090110	ZXDW	在学单位	C	60	O		实施培训的单位名称	TB020002	人事处
JG090111	ZXDWLBM	在学单位类别码	C	1	O	GB-ZXDWLBM 在学单位类别代码			人事处
JG090112	JXJGM	进修结果码	C	1	O	GB-JYJG 教育培训结果代码			人事处

3.5.9.2 JG0902 出国(境)学习工作子类

[描述] 本数据子类规定了教职工在职期间在国(境)外进修、学习、工作的基本数据项。

[关联] 本数据子类与本数据类其他数据子类有关联。

[组成] 本数据类由 32 个数据项组成, 见表 14。

表 37 JG0902 教师出国(境)进修学习数据子类表

编号	数据项名	中文简称	类型	长度	约束	值空间	解释/举例	引用编号	数据源
TB010021	JGH	教工号	C	20	M		学校自编		人事处、党政办

JG090201	CGRQ	出国（境）日期	C	8	O		出国（境）日期 格式：YYYYMMDD	TB040003	人事处、党政办
JG090202	CGMDM	出国（境）目的码	C	3	O	XB-CGMD 出国目的代码			
JG090203	CGGBM	出国（境）国别码	C	3	O	GB-SJGGHDQMC 世界各国和地区名称代码	用三字母国别代码，如CHN 中国	TB010009	人事处、党政办
JG090204	SQDWYWMC	所去单位英文名称	C	180	O			TB020003	
JG090205	SQDWZWMC	所去单位中文名称	C	100	O			TB020002	
JG090206	PCDW	派出单位	C	100	O		派遣本人出国（境）学习、工作的单位名称	TB020002	
JG090207	TZMC	团组名称	C	60	O		出国（境）工作或学习派出团组的具体名称		
JG090208	SPDW	审批单位	C	100	O		批准出国（境）并签发审批文件的上级主管部门名称	TB020002	
JG090209	SPRQ	审批日期	C	8	O		批准出国（境）并签发审批文件的具体日期 格式：YYYYMMDD	TB040003	
JG090210	SPWH	审批文号	C	24	O		批准出国（境）学习工作的单位签发的批准文件编号		
JG090211	PZQX	批准期限	C	3	O		批准在国（境）外滞留的期限，单位：月		
JG090212	XXGZNR	学习工作内容	C	80	O		出国（境）学习工作的主要内容		

JG090213	XXGZCJ	学习工作成绩	T		O		出国(境)学习工作的完成情况和主要成绩		
JG090214	YHGRQ	应回国日期	C	8	O		格式: YYYYMMDD	TB040003	人事处、党政办
JG090215	SHGRQ	实回国日期	C	8	O		格式: YYYYMMDD	TB040003	
JG090216	HZHTXZH	护照号/通行证号	C	20	O		通行证即“往来港澳通行证”		
JG090217	ZJYXQ	证件有效期	C	10	O			TB040003	
JG090218	GJWJSR	国境外接收人	C	36	O		国境外接收人姓名	TB010001	
JG090219	GJWDS	国境外导师	C	36	O		国境外导师姓名	TB010001	
JG090220	JWTXDZ	境外通讯地址	C	180	O			TB030002	
JG090221	JWLXDH	境外联系电话	C	30	O			TB030003	
JG090222	JWJSTXH	境外即时通讯号	C	30	O			TB030009	
JG090223	CGKSYZM	出国考试语种码	C	2	O	GB-YZMC 语种名称代码 第一部分: 2字母代码			
JG090224	WYKSCJ	外语考试成绩	N	5,1	O				
JG090225	WYKSFSM	外语考试方式码	C	10	O	GB-WYKSFS 外语考试方式代码			
JG090226	CGJFLYM	出国(境)经费来源码	C	3	O	XB-JFLY 经费来源代码			人事处、党政办
JG090227	SHFLYM	生活费来源码	C	3	O	XB-JFLY 经费来源代码			人事处、党政办

JG090228	ZCFLYM	注册费来源码	C	3	O	XB-JFLY 经费来源代码			人事处、党政办
JG090229	QTFYLYM	其他费用来源码	C	3	O	XB-JFLY 经费来源代码			人事处、党政办
JG090230	FXXMLX	访学项目类型	C	2	O	XB-FXXMLX 访学项目类型代码	07是一般国内访学，可以区分国内国外		人事处、党政办
JG090231	ZZXM	资助项目名称	C	60	O		填写项目名称		

3.5.10 JG10 住房数据类

3.5.10.1 JG1001 住房数据子类表

[描述] 本数据类规定了教职工住房的基本数据项。

[关联] 本数据类与其他数据类基本无关联。

[组成] 本数据类由 9 个数据项组成，见表 14。

表 103 JG1001 住房数据子类表

编号	数据项名	中文简称	类型	长度	约束	值空间	解释/举例	引用编号	数据源
TB010021	JGH	教工号	C	20	M		学校自编		国有资产管理处

JG100101	ZFBH	住房编号	C	6	O		学校自编		国有资产管理处
JG100102	JCRQ	建成日期	C	8	O		格式: YYYYMMDD	TB040003	国有资产管理处
JG100103	RZNY	入住年月	C	6	O		格式: YYYYMM	TB040002	国有资产管理处
JG100104	JZMJ	建筑面积	N	8,2	O		取二位小数, 单位: 平方米		国有资产管理处
JG100105	SYMJ	使用面积	N	8,2	O		取二位小数, 单位: 平方米		国有资产管理处
JG100106	FWCQM	房屋产权码	C	2	O	GB-FWCQ 房屋产权代码			国有资产管理处
JG100107	QCRQ	迁出日期	C	8	O		格式: YYYYMMDD	TB040003	国有资产管理处
JG100108	FWXXDZ	房屋详细地址	C	180	O				国有资产管理处

3.5.11 JG11 教职工抚恤金数据类

3.5.11.1 JG1101 遗属子类--暂不对外公布

[描述] 本数据子类规定了教职工遗属的基本数据项。

[关联] 本数据子类与本数据类其他数据子类有关联。

[组成] 本数据类由 8 个数据项组成, 见表 14。

表 47 JG1101 遗属数据子类表

编号	数据项名	中文简称	类型	长度	约束	值空间	解释/举例	引用编号	数据源
TB010021	JGH	教工号	C	20	M		学校自编		人事处
JG110101	YSXM	遗属姓名	C	36	O				人事处
JG110102	YSXB	遗属性别	C	1	O	GB-XB 性别代码			人事处
JG110103	YSYZGGX	遗属与职工关系	C	2	O	GB-JTGX 家庭关系代码			人事处
JG110104	SFXSYS	是否享受遗属补助	C	1	O	GB-SFBZ 是否标志代码			人事处
JG110105	YSBZBZ	遗属补助标准	C	180	O				人事处
JG110106	YSBZLQSRQ	遗属补助领取开始日期	C	10	O		格式: YYYYMMDD	TB040003	人事处
JG110107	YSBZLQJSRQ	遗属补助领取结束日期	C	10	O		格式: YYYYMMDD	TB040003	人事处

3.5.11.2 JG1102 遗属补助登记子类--暂不对外公布

[描述] 本数据子类规定了教职工遗属补助登记的基本数据项。

[关联] 本数据子类与本数据类其他数据子类有关联。

[组 成] 本数据类由 22 个数据项组成, 见表 14。

表 47 JC1102 遗属补助登记数据子类表

编号	数据项名	中文简称	类型	长度	约束	值空间	解释/举例	引用编号	数据源
TB010021	JGH	教工号	C	20	M		学校自编		人事处
JG110201	YSBZFFFS	遗属补助发放方式	C	2	O	XB-BZFFFS 补助发放方式代码			人事处
JG110202	YSDSRXM	遗属当事人姓名	C	36	O			TB010001	人事处
JG110203	YZDSRSFZJH	遗属当事人身份证号	C	20	O			TB010011	人事处
JG110204	YYSGX	与遗属关系	C	2	O	GB-JTGX 家庭关系代码			人事处
JG110205	YSBZFFYXQSRQ	遗属补助发放有效起始日期	C	8	O		格式: YYYYMMDD	TB040003	人事处
JG110206	YSBZFFYXZZRQ	遗属补助发放有效终止日期	C	8	O		格式: YYYYMMDD	TB040003	人事处
JG110207	YSBZFFBZ	遗属补助发放标准	C	4	O				人事处
JG110208	YSBZFFYS	遗属补助发放月数	N	4	O				人事处
JG110209	YSBZDHMM	遗属补助电汇户名	C	36	O				人事处

JG110210	YSBZDHZH	遗属补助电汇账号	C	20	O				人事处
JG110211	YSBZDHKHXMC	遗属补助电汇开户行名称	C	36	O				人事处
JG110212	YSBZBLRQ	遗属补助办理日期	C	8	O		格式: YYYYMMDD	TB040003	人事处
JG110213	YSBZBZ	遗属补助备注	C	180	O				人事处
JG110214	YSBZFFHJ	遗属补助发放合计	M	10	O				人事处
JG110215	YSBZBFQSRQ	遗属补助补发起始日期	C	8	O		格式: YYYYMMDD	TB040003	人事处
JG110216	YSBZBFZZRQ	遗属补助补发终止日期	C	8	O		格式: YYYYMMDD	TB040003	人事处
JG110217	YSBZBFJE	遗属补助补发金额	M		O				人事处
JG110218	YSBZLQRXM	遗属补助领取人姓名	C	36	O			TB010001	人事处
JG110219	YSBZLQRDH	遗属补助领取人电话	C	30	O			TB030003	人事处
JG110220	YSBZLQRZJH	遗属补助领取人证件号	C	20	O				人事处
JG110221	YSBZLQRYSGX	遗属补助领取人与遗属关系	C	10	O	GB-JTGX 家庭关系代码			人事处

3.5.11.3 JG1103 抚恤金及丧葬费登记子类--暂不对外公布

[描述] 本数据子类规定了教职工抚恤金及丧葬费登记的基本数据项。

[关 联] 本数据子类与本数据类其他数据子类有关联。

[组 成] 本数据类由 8 个数据项组成，见表 14。

表 47 JC1103 抚恤金及丧葬费登记数据子类表

编号	数据项名	中文简称	类型	长度	约束	值空间	解释/举例	引用编号	数据源
TB010021	JGH	教工号	C	20	M		学校自编		人事处
JG110301	FXJJE	抚恤金金额	M		O				人事处
JG110302	FXJZCXMH	抚恤金支出项目号	C	10	O	XB-FXJYSZFXMBH 抚恤金 与丧葬费项目号			人事处
JG110303	SZFJE	丧葬费金额	M		O				人事处
JG110304	SZFZCXMH	丧葬费支出项目号	C	10	O	XB-FXJYSZFXMBH 抚恤金 与丧葬费项目号			人事处
JG110305	FXJYSZFHJJE	抚恤金与丧葬费合计金 额	M		O				人事处
JG110306	FXJYSZFLRQ	抚恤金与丧葬费办理日 期	C	8	O		格式: YYYYMMDD	TB040003	人事处
JG110307	FXJJSZFBZ	抚恤金及丧葬费备注	C	180	O				人事处

3.5.12 JG12 教职工其他数据类

3.5.12.1 JG1201 家属统筹医疗补贴子类--暂不对外公布

[描述] 本数据子类规定了教职工家属统筹医疗补贴的基本数据项。

[关联] 本数据子类与本数据类的其他子类有关联。

[组成] 本数据类由 9 个数据项组成，见表 14。

表 98 JG1201 家属统筹医疗补贴数据子类表

编号	数据项名	中文简称	类型	长度	约束	值空间	解释/举例	引用编号	数据源
TB010021	JGH	教工号	C	20	M		学校自编		人事处
JG120101	TCYLBTSQND	统筹医疗补贴申请年度	C	4	O		格式: YYYY	TB040001	人事处
JG120102	TCYLBTSQDW	统筹医疗补贴申请单位	C	60	O		单位号	TB020001	人事处
JG120103	TCYLBTJSXM	统筹医疗补贴家属姓名	C	36	O			TB010001	人事处
JG120104	TCYLBTJSCSRQ	统筹医疗补贴家属出生日期	C	8	O		格式: YYYYMMDD	TB040003	人事处
JG120105	TCYLBTJSGX	统筹医疗补贴家属关系	C	10	O	GB-JTGX 家庭关系代码			人事处
JG120106	TCYLBTYS	统筹医疗补贴月数	N	4	O				人事处

JG120107	TCYLBTE	统筹医疗补贴金额	M		O				人事处
JG120108	TCYLBTEZ	统筹医疗补贴备注	C	180	O				人事处

3.5.12.2 JG1202 教职工工伤子类

[描述] 本数据子类规定了教职工工伤的基本数据项。

[关联] 本数据子类与本数据类的其他子类有关联。

[组成] 本数据类由 10 个数据项组成，见表 14。

表 98 JG1202 教职工工伤数据子类表

编号	数据项名	中文简称	类型	长度	约束	值空间	解释/举例	引用编号	数据源
TB010021	JGH	教工号	C	20	M		学校自编		人事处
JG120201	GSFSRQ	工伤发生日期	C	8	O		格式: YYYYMMDD	TB040003	人事处
JG120202	GSZFRQ	工伤证发放日期	C	8	O		格式: YYYYMMDD	TB040003	人事处
JG120203	GSZBH	工伤证编号	C	60	O				人事处
JG120204	SCDJ	伤残等级	C	10	O				人事处
JG120205	GSYLFY	工伤医疗费用	M		O				人事处
JG120206	GSBXRQ	工伤报销日期	C	8	O		格式: YYYYMMDD	TB040003	人事处

JG120207	GSYCXBZLB	工伤一次性补助类别	C	10	O		XB-GSYCXBZLB 工伤一次性补助类别代码		人事处
JG120208	GSYCXBZJE	工伤一次性补助金额	M		O				人事处
JG120209	GSYCXBZLQRQ	工伤一次性补助领取日期	C	8	O		格式: YYYYMMDD	TB040003	人事处

3.5.12.3 JG1203 参加涉老组织子类

[描述] 本数据子类规定了教职工工伤的基本数据项。

[关联] 本数据子类与本数据类的其他子类有关联。

[组成] 本数据类由 5 个数据项组成, 见表 14。

表 98 JG1203 参加涉老组织数据子类表

编号	数据项名	中文简称	类型	长度	约束	值空间	解释/举例	引用编号	数据源
TB010021	JGH	教工号	C	20	M		学校自编		离退休工作处
JG120301	SCJSLZZ	参加涉老组织名称	C	60	O				离退休工作处
JG120302	SCJSLZZRZ	参加涉老组织中任职	C	60	O				离退休工作处
JG120303	JRZZRQ	参加组织日期	C	8	O		格式: YYYYMMDD	TB040003	离退休工作处

JG120304	TCZZRQ	退出组织日期	C	8	O		格式: YYYYMMDD	TB040003	离退休工作处
----------	--------	--------	---	---	---	--	--------------	----------	--------

3.5.12.4 JG1204 参加社团协会子类

[描述] 本数据子类规定了教职工工伤的基本数据项。

[关联] 本数据子类与本数据类的其他子类有关联。

[组成] 本数据类由 5 个数据项组成, 见表 14。

表 98 JG1204 参加社团协会数据子类表

编号	数据项名	中文简称	类型	长度	约束	值空间	解释/举例	引用编号	数据源
TB010021	JGH	教工号	C	20	M		学校自编		离退休工作处
JG120401	CJSTXHMC	参加社团协会名称	C	60	O				离退休工作处
JG120402	CJSTXHRZ	参加社团协会任职	C	60	O				离退休工作处
JG120403	CJSTXHRQ	参加社团协会日期	C	8	O		格式: YYYYMMDD	TB040003	离退休工作处
JG120404	TCSTXHRQ	退出社团协会日期	C	8	O		格式: YYYYMMDD	TB040003	离退休工作处

3.5.12.5 JG1205 慰问情况子类

[描述] 本数据子类规定了教职工慰问情况的基本数据项。

[关 联] 本数据子类与本数据类的其他子类有关联。

[组 成] 本数据类由 7 个数据项组成，见表 14。

表 98 JG1205 慰问情况数据子类表

编号	数据项名	中文简称	类型	长度	约束	值空间	解释/举例	引用编号	数据源
TB010021	JGH	教工号	C	20	M		学校自编		人事处、校工会
JG120501	WWRQ	慰问日期	C	8	O		格式: YYYYMMDD	TB040003	人事处、校工会
JG120502	WWSY	慰问事由	C	180	O				人事处、校工会
JG120503	WWJJE	慰问金金额	M		O				人事处、校工会
JG120504	WWPJE	慰问品金额	M		O				人事处、校工会
JG120505	FFDWH	发放单位号	C	20	O			TB020001	人事处、校工会
JG120506	WWJLYDWH	慰问金来源单位号	C	20	M			TB020001	人事处、校工会

3.6 KY 科研管理数据子集

3.6.1 KY01 科技项目数据类

3.6.1.1 KY0101 科技项目基本数据子类

[描 述] 本数据子类规定了科研项目的基本数据项。

[关 联] 本数据子类与科技项目协作单位、人员、经费、合同信息等子类有关联。

[组 成] 本数据类由 53 个数据项组成，见表 196。

表 196 KY0101 科技项目基本数据子类表

编号	数据项名	中文简称	类型	长度	约束	值空间	解释/举例	引用编号	数据源
KY010101	XMBH	项目编号	C	20	M		学校统一编写的项目序号，建议前4位为立项年份+2位类别号+4位流水号		科技处
KY010102	ZXBH	专项编号	C	20	M	国家专项课题专门编号	如：863 计划等		科技处
KY010103	XMMC	项目名称	C	60	M				科技处
KY010104	XMLBM	项目类别码	C	1	O	XB-XMFL 项目分类代码			科技处
KY010105	XXMZM	项目性质码	C	1	O	XB-XXMZ 项目性质代码	0 纵向; 1 横向; 2 校级		科技处
KY010106	XXJBM	项目级别码	C	1	O	XB-XXJB 项目级别代码			科技处
KY010107	MJM	密级码	C	2	O	GB-WXBMDJDYBZ 文献 保密等级代码与标识			科技处
KY010108	YQYJCGJXS	预期研究成果及形式	C	30	O				科技处
KY010109	SHJJXYM	社会经济效益码	C	2	M	GB-SHJJXY 社会经济效益代 码			科技处
KY010110	SHJJMB	社会经济目标	C	30	O				科技处
KY010111	SSXYM	所属行业码	C	5	O	GB-GMJJHYFL 国民经济行 业分类代码			科技处

KY010112	SSJSLY	所属技术领域	C	20	O				科技处
KY010113	XKML(KJ)M	学科门类(科技)码	C	2	O	GB-XKMLKJ 学科门类 (科技) 代码			科技处
KY010114	XKLBM	学科类别码	C	1	O	XB-XKLB 学科类别代码	1 社科类; 2 理工类		科技处
KY010115	SSZKT	所属主课题	C	60	O				科技处
KY010116	SFWZLT	是否为子课题	C	1	O	GB-SFBZ 是否标志代码			科技处
KY010117	XKLYM	学科领域码	C	5	M	GB-XKFL学科分类与代码	取其一、二级分类代码		科技处
KY010118	SBRQ	申报日期	C	8	M		格式: YYYYMMDD	TB040003	科技处
KY010119	SBXMH	申报项目号	C	8	O				科技处
KY010120	XMPZH	项目批准号	C	30	O				科技处
KY010121	XDWH	下达文号	C	24	O				科技处
KY010122	ZGBM	主管部门	C	60	M		主管部门名称		科技处
KY010123	SHZTM	审核状态码	C	2	O	XB-SHZT 审核状态代码			科技处
KY010124	LXRQ	立项日期	C	8	M		格式: YYYYMMDD	TB040003	科技处
KY010125	HTBH	合同编号	C	30	O				科技处
KY010126	HTLXM	合同类型码	C	2	O	XB-KYHTLB 科研合同类别代码			科技处
KY010127	KSRQ	开始日期	C	8	M		格式: YYYYMMDD	TB040003	科技处
KY010128	KTRQ	开题日期	C	8	O		格式: YYYYMMDD	TB040003	科技处
KY010129	XMZY	项目摘要	T		O				科技处
KY010130	ZTC	主题词	C	30	O				科技处
KY010131	XMFZRH	项目负责人号	C	20	M		项目负责人教工号	TB010021	科技处
KY010132	FZRLXM	负责人类型	C	1	O	XB-FZRLX 负责人类型代码	1 本校; 2 外校		科技处

KY010133	BCYXSH	部处院系所号	C	20	M		项目所属部处院系所单位号,各校自编	TB020001	科技处
KY010134	SSJYS	教研室编号	C	20	M				科技处
KY010135	DWJSM	单位角色码	C	1	O	XB-DWJS 单位角色代码	学校自编, 1牵头单位; 2合作单位		科技处
KY010136	CDDWPM	承担单位排名	C	8	O				科技处
KY010137	XMLYM	项目来源码	C	2	M	GB-XMLY 项目来源代码			科技处
KY010138	SSSS	所属省市	C	60	O	GB-ZHRMGHGZXQH 中华人民共和国行政区划代码			科技处
KY010139	XMWTDW	项目委托单位	C	60	O		项目委托单位名称	TB020002	科技处
KY010140	XMZDZDW	项目协作单位	C	60	O		项目协作单位名称	TB020002	科技处
KY010141	HZGJ/DQM	合作国家/地区码	C	3	O	GB-SJGGHDQMC 世界各国和地区名称代码	采用3位字母国别码	TB010009	科技处
KY010142	HZXSM	合作形式码	C	1	O	GB-HZXS 合作形式代码			科技处
KY010143	JHWCSJ	计划完成时间	C	8	O		格式: YYYYMMDD	TB040003	科技处
KY010144	JHWCQKM	计划完成情况码	C	2	O	GB-JHWCQK 计划完成情况代码			科技处
KY010145	HDLXM	活动类型码	C	2	O	GB-HDLX 活动类型代码			科技处
KY010146	XMZXZTM	项目执行状态码	C	2	M	XB-XMZXZT 项目执行状态代码			科技处
KY010147	JXRQ	结项日期	C	8	M		格式: YYYYMMDD	TB040003	科技处
KY010148	JXSBH	结项书编号	C	8	M				科技处

KY010149	JXSHZT	结项审核状态	C	2	O	XB-SHZT 审核状态代码			科技处
KY010150	JXSM	结项说明	C	30	O				科技处
KY010151	XMJTSM	项目结题形式码	C	30	O	XB-JTXS 结题形式代码			科技处
KY010152	FLXMBH	父类项目编号	C	20	O				科技处
KY010153	FLXMMC	父类项目名称	C	30	O				科技处

3.6.1.2 KY0102 项目协作单位子类

[描述] 本数据子类规定了科研项目协作单位参与科研项目基本情况的基本数据项。

[关联] 本数据子类与科技项目基本数据、人员、经费、合同信息有关联。

[组成] 本数据类由 5 个数据项组成，见表 197。

表 197 KY0102 项目协作单位子类表

编号	数据项名	中文简称	类型	长度	约束	值空间	解释/举例	引用编号	数据源
KY010201	XZDW	协作单位	C	60	M		项目协助单位的名称		科技处
KY010202	XZDWLXM	协作单位类型码	C	1	O	GB-XZDWLX 协作单位类型代码			科技处
KY010203	TRRL	投入人力	N	5	O		投入的人员数目，单位：人		科技处
KY010204	YJSRS	研究生人数	N	5	O		单位：人		科技处

KY010205	HZFSM	合作方式码	C	1	M		学校自编		科技处
----------	-------	-------	---	---	---	--	------	--	-----

3.6.1.3 KY0103 项目经费子类

[描述] 本数据子类规定了科研项目经费情况的基本数据项。

[关联] 本数据子类与科技项目基本数据、人员、协作单位、合同信息等子类关联，与财务管理数据子集有关联。

[组成] 本数据类由 14 个数据项组成，见表 198。

表 198 KY0103 项目经费子类表

编号	数据项名	中文简称	类型	长度	约束	值空间	解释/举例	引用编号	数据源
KY010301	JHJFZE	计划经费总额	M		M				科技处
KY010302	XMJFLYM	项目经费来源码	C	2	M	XB-XMJFLY 项目经费来源代码			科技处
KY010303	BRRQ	拨入日期	C	8	M		格式: YYYYMMDD	TB040003	科技处
KY010304	BKS	拨款数	M		M				科技处
KY010305	ZDXKJF	重点学科经费	M		O				科技处
KY010306	ZDSYSJF	重点实验室经费	M		O				科技处
KY010307	GCYJZXJF	工程研究中心经费	M		O				科技处
KY010308	ZCRQ	支出日期	C	8	M		格式: YYYYMMDD	TB040003	科技处

KY010309	KYRYJF	科研人员经费	M		O				科技处
KY010310	YWJF	业务经费	M		O				科技处
KY010311	YQSBJF	仪器设备经费	M		O				科技处
KY010312	GLJF	管理经费	M		O				科技处
KY010313	QTJF	其他经费	M		O				科技处
KY010314	BFXZDWJF	拨付协作单位经费	M		O		支付合作单位的费用		科技处

3.6.1.4 KY0104 项目年度经费子类

[描述] 本数据子类规定了科研项目年度经费情况的基本数据项。

[关联] 本数据子类与科技项目基本数据、人员、协作单位、合同信息等子类关联，与财务管理数据子集有关联。

[组成] 本数据类由 20 个数据项组成，见表 199。

表 199 KY0104 项目年度经费子类表

编号	数据项名	中文简称	类型	长度	约束	值空间	解释/举例	引用编号	数据源
KY010401	XMBH	项目编号	C	20	M				科技处
KY010402	TJND	统计年度	C	4	M		格式: YYYY	TB040001	科技处
KY010403	SNJZJF	上年结转经费	M		O				科技处

KY010404	BNBRJF	本年拨入经费	M		O				科技处
KY010405	BNZCJF	本年支出经费	M		O				科技处
KY010406	ZBGWDWJF	转拨给外单位经费	M		O				科技处
KY010407	NBZCJFHJ	内部支出经费合计	M		M				科技处
KY010408	TSZLF	图书资料费	M		O				科技处
KY010409	YQSBF	仪器设备费	M		O				科技处
KY010410	GLF	管理费	M		O				科技处
KY010411	QTZC	其他支出	M		O				科技处
KY010412	YWF	业务费	M		O				科技处
KY010413	DJZ1WYYSDSBF	单价在1万元以上的设备费	M		O				科技处
KY010414	BNJYJF	本年结余经费	M		O				科技处
KY010415	ZFK	暂付款	M		O				科技处
KY010416	YXCK	银行存款	M		O				科技处
KY010417	DGNYJJGZC	对国内研究机构支出	M		O				科技处

KY010418	DGNGDXXZC	对国内高等学校支出	M		O				科技处
KY010419	DGNQYZC	对国内企业支出	M		O				科技处
KY010420	DJWJGZC	对境外机构支出	M		O				科技处

3.6.1.5 KY0105 项目预算经费子类

[描述] 本数据子类规定了科研项目预算经费情况的基本数据项。

[关联] 本数据子类与科技项目基本数据、人员、协作单位、合同信息等子类关联，与财务管理数据子集有关联。

[组成] 本数据类由 8 个数据项组成，见表 200。

表 200 KY0105 项目预算经费子类表

编号	数据项名	中文简称	类型	长度	约束	值空间	解释/举例	引用编号	数据源
KY010501	XMBH	项目编号	C	20	M				科技处
KY010502	BXR	报销人	C	36	M		报销人姓名	TB010001	科技处
KY010503	PDH	凭单号	C	20	M				科技处
KY010504	ZCJE	支出金额	M		M				科技处

KY010505	ZCSJ	支出时间	C	8	M		格式: YYYYMMDD	TB040003	科技处
KY010506	JBR	经办人	C	36	M		经办人姓名	TB010001	科技处
KY010507	SHZTM	审核状态码	C	2	M	XB-SHZT 审核状态代码			科技处
KY010508	BZ	备注	T		O				科技处

3.6.1.6 KY0106 项目预算科目子类

[描述] 本数据子类规定了科研项目预算科目的基本数据项。

[关联] 本数据子类与科技项目基本数据、人员、协作单位、合同信息等子类关联，与财务管理数据子集有关联。

[组成] 本数据类由 7 个数据项组成，见表 201。

表 201 KY0106 项目预算科目子类表

编号	数据项名	中文简称	类型	长度	约束	值空间	解释/举例	引用编号	数据源
KY010601	XMBH	项目编号	C	20	M				科技处
KY010602	JFBH	经费编号	C	20	M				科技处
KY010603	JFKMBH	经费科目编号	C	20	M				科技处
KY010604	KMFY	科目费用	M		M				科技处
KY010605	ZXJF	专项经费	M		O				科技处
KY010606	ZCJF	自筹经费	M		O				科技处

KY010607	PTJF	配套经费	M		O				科技处
----------	------	------	---	--	---	--	--	--	-----

3.6.1.7 KY0107 经费到账子类

[描述] 本数据子类规定了经费到账的基本数据项。

[关联] 本数据子类与科技项目基本数据等子类关联，与财务管理数据子集有关联。

[组成] 本数据类由 25 个数据项组成，见表 202。

表 202 KY0107 经费到账子类表

编号	数据项名	中文简称	类型	长度	约束	值空间	解释/举例	引用编号	数据源
KY010701	XMBH	项目编号	C	20	M				科技处
KY010702	DZJE	到账金额	M		M				科技处
KY010703	DZSJ	到账时间	C	8	M		格式: YYYYMMDD	TB040003	科技处
KY010704	BKDW	拨款单位	C	36	M				科技处
KY010705	LYLX	来源类型	C	2	M				科技处
KY010706	DZCS	到账次数	C	2	M				科技处
KY010707	SFMS	是否免税	C	1	M	GB-SFBZ 是否标志代码			科技处
KY010708	CWZH	财务账号	C	20	M				科技处

KY010709	SHZTM	审核状态码	C	2	O	XB-SHZT 审核状态代码			科技处
KY010710	PDH	凭单号	C	20	M				科技处
KY010711	CJBR	处经办人	C	36	O		处经办人姓名	TB010001	科技处
KY010712	BLR	办理人	C	36	O		办理人姓名	TB010001	科技处
KY010713	TSZTM	退税状态码	C	2	O	XB-TSZT 退税状态代码			科技处
KY010714	SBF	设备费	M		O				科技处
KY010715	WXF	外协费	M		O				科技处
KY010716	XGLF	校管理费	M		O				科技处
KY010717	KYCTC	科研处提成	M		O				科技处
KY010718	YGLF	院管理费	M		O				科技处
KY010719	XMZTC	项目组提成	M		O				科技处
KY010720	ZLF	资料费	M		O				科技处
KY010721	JHLWF	计划劳务费	M		O				科技处
KY010722	ZDZBH	子到账编号	C	20	M				科技处

KY010723	JFRLBH	经费认领编号	C	20	M				科技处
KY010724	JFPLDZBH	经费批量到账编号	C	20	M				科技处
KY010725	BZ	备注	T		O				科技处

3.6.1.8 KY0108 项目经费到账子类

[描述] 本数据子类规定了项目经费到账的基本数据项。

[关联] 本数据子类与经费到账数据子集有关联。

[组成] 本数据类由 6 个数据项组成，见表 203。

表 203 KY0108 项目经费到账子类表

编号	数据项名	中文简称	类型	长度	约束	值空间	解释/举例	引用编号	数据源
KY010801	XMBH	项目编号	C	20	M				科技处
KY010802	DKJE	到款金额	M		M				科技处
KY010803	DKRQ	到款日期	C	8	M		格式: YYYYMMDD	TB040003	科技处
KY010804	LKDW	来款单位	C	100	O		来款单位名称	TB020002	科技处
KY010805	CLZT	处理状态	C	2	O				科技处

KY010806	BZ	备注	T		O				科技处
----------	----	----	---	--	---	--	--	--	-----

3.6.1.9 KY0109 项目经费到账认领子类

[描述] 本数据子类规定了项目经费到账认领的基本数据项。

[关联] 本数据子类与科技项目经费到账信息等子类关联，与财务管理数据子集有关联。

[组成] 本数据类由 11 个数据项组成，见表 204。

表 204 KY0109 项目经费子到账认领子类表

编号	数据项名	中文简称	类型	长度	约束	值空间	解释/举例	引用编号	数据源
KY010901	XMXTBH	项目系统编号	C	20	M				科技处
KY010902	DZJFBH	到账经费编号	C	20	M				科技处
KY010903	JSJE	结算金额	M		O				科技处
KY010904	ZZJE	转账金额	M		O				科技处
KY010905	ZZDW	转账单位	C	100	M		转账单位名称	TB020002	科技处
KY010906	RLRQ	认领日期	C	8	M		格式: YYYYMMDD	TB040003	科技处

KY010907	XMBH	项目编号	C	20	M				科技处
KY010908	RLRYJGH	认领人员教工号	C	20	M			TB010021	科技处
KY010909	JSZT	结算状态	C	2	O				科技处
KY010910	ZRZT	转让状态	C	2	O				科技处
KY010911	BZ	备注	T		O				科技处

3.6.1.10 KY0110 项目经费支出子类

[描述] 本数据子类规定了科研项目经费支出的基本数据项。

[关联] 本数据子类与科技项目基本数据等子类关联，与财务管理数据子集有关联。

[组成] 本数据类由 12 个数据项组成，见表 205。

表 205 KY0110 项目经费支出子类表

编号	数据项名	中文简称	类型	长度	约束	值空间	解释/举例	引用编号	数据源
KY011001	XMBH	项目编号	C	20	M				科技处
KY011002	ZCJE	支出金额	M		M				科技处
KY011003	ZCSJ	支出时间	C	8	M		格式: YYYYMMDD	TB040003	科技处
KY011004	ZCKM	支出科目	C	20	M				科技处

KY011005	ZZCBH	子支出编号	C	20	M				科技处
KY011006	YSKMBH	预算科目编号	C	20	M				科技处
KY011007	JFLYM	经费来源码	C	2	M	XB-XMJFLY 项目经费来源代码			科技处
KY011008	SHZTM	审核状态码	C	2	M	XB-SHZT 审核状态代码			科技处
KY011009	PDH	凭单号	C	20	O				科技处
KY011010	JBR	经办人	C	36	O		处经办人姓名	TB010001	科技处
KY011011	ZCR	支出人	C	36	O		支出人姓名	TB010001	科技处
KY011012	BZ	备注	T		O				科技处

3.6.1.11 KY0111 项目经费支出科目子类

[描述] 本数据子类规定了科研项目支出科目的基本数据项。

[关联] 本数据子类与经费支出信息等子类关联，与财务管理数据子集有关联。

[组成] 本数据类由 8 个数据项组成，见表 206。

表 206 KY0111 项目经费支出科目子类表

编号	数据项名	中文简称	类型	长度	约束	值空间	解释/举例	引用编号	数据源
KY011101	BH	编号	C	20	M				科技处

KY011102	JFKMMC	经费科目名称	C	60	O				科技处
KY011103	SJKMBH	上级科目编号	C	20	O				科技处
KY011104	ZLKMSM	子类科目数目	C	20	O				科技处
KY011105	JB	级别	C	20	O				科技处
KY011106	XMFLM	项目分类码	C	2	O	XB-XMFL 项目分类代码			科技处
KY011107	PXH	排序号	C	2	O				科技处
KY011108	BZ	备注	T		O				科技处

3.6.1.12 KY0112 支出经费科目与预算科目关联子类

[描述] 本数据子类规定了支出经费科目与预算科目的基本数据项。

[关联] 本数据子类与经费支出科目、经费预算科目信息等子类关联，与财务管理数据子集有关联。

[组成] 本数据类由 3 个数据项组成，见表 207。

表 207 KY0112 支出经费科目与预算科目关联子类表

编号	数据项名	中文简称	类型	长度	约束	值空间	解释/举例	引用编号	数据源
KY011201	ZCJFKMXTBH	支出经费科目系统编号	C	20	M				科技处
KY011202	YSKMXTBH	预算科目系统编号	C	20	M				科技处

KY011203	XMFLXTBH	项目分类系统编号	C	20	M				科技处
----------	----------	----------	---	----	---	--	--	--	-----

3.6.1.13 KY0113 经费外拨子类

[描述] 本数据子类规定了经费外拨的基本数据项。

[关联] 本数据子类与项目经费支出等子类关联，与财务管理数据子集有关联。

[组成] 本数据类由 8 个数据项组成，见表 208。

表 208 KY0113 经费外拨子类表

编号	数据项名	中文简称	类型	长度	约束	值空间	解释/举例	引用编号	数据源
KY011301	XMBH	项目编号	C	20	M				科技处
KY011302	WBSJ	外拨时间	C	8	O		格式: YYYYMMDD	TB040003	科技处
KY011303	WBJE	外拨金额	M		O				科技处
KY011304	JSDW	接收单位	C	100	O		接收单位名称	TB020002	科技处
KY011305	JSR	接收人	C	36	O		接收人姓名	TB010001	科技处
KY011306	SHZT	审核状态	C	2	M	XB-SHZT 审核状态代码			科技处
KY011307	JFRLBH	经费认领编号	C	20	M				科技处
KY011308	BZ	备注	T		O				科技处

3.6.1.14 KY0114 项目人员子类

[描述] 本数据子类规定了科研项目参与人员基本情况的基本数据项。

[关联] 本数据子类与科技项目基本数据、协作单位、项目经费、合同信息等有关联。

[组成] 本数据类由 12 个数据项组成，见表 209。

表 209 KY0114 项目人员子类表

编号	数据项名	中文简称	类型	长度	约束	值空间	解释/举例	引用编号	数据源
KY011401	RYH	人员号	C	20	M		参与项目人员号 (教工填写工号, 学生填写学号)	TB010020/ TB010021	科技处
KY011402	XM	姓名	C	36	M		参与项目人员姓名 (外单位人员)		科技处
KY011403	ZC	职称	C	60	M		参与项目的人员职称 (外单位人员)		科技处
KY011404	YXSH	部处院系所号	C	10	M		学校自编, 参与项目人员的单位号	TB020001	科技处
KY011405	DWMC	单位名称	C	60	M			TB020002	科技处
KY011406	GZL	工作量	N	6,2	O		个人参与项目的工作量比例, 单位: %		科技处

KY011407	MNGZYS	每年工作月数	N	2	O		按折合的全时人月数计算, 参照国家自然 科学基金的工作量计算方式		科技处
KY011408	JSM	角色码	C	3	M	GB-JS 角色代码			科技处
KY011409	GXL	贡献率	N	6,2	O				科技处
KY011410	PXH	排序号	C	3	M				科技处
KY011411	SMJBM	涉密级别码	C	2	M	XB-SMJB 涉密级别代码			科技处
KY011412	BZ	备注	T		O				科技处

3.6.1.15 KY0115 项目合同信息子类

[描述] 本数据子类规定了科研项目合同信息的基本数据项。

[关联] 本数据子类与科技项目基本数据、协作单位、人员、项目经费等子类有关联。

[组成] 本数据类由 18 个数据项组成, 见表 210。

表 210 KY0115 项目合同信息子类表

编号	数据项名	中文简称	类型	长度	约束	值空间	解释/举例	引用编号	数据源
----	------	------	----	----	----	-----	-------	------	-----

KY011501	HTBH	合同编号	C	10	M		学校统一编写的项目序号, 建议前4位为立项年份+2位类别号+4位流水号		科技处
KY011502	HTMC	合同名称	C	20	M				科技处
KY011503	XMBH	项目编号	C	20	M				科技处
KY011504	JF	甲方	C	60	M				科技处
KY011505	YF	乙方	C	60	M				科技处
KY011506	BF	丙方	C	60	O				科技处
KY011507	HTLXM	合同类型码	C	2	O	XB-KYHTLB 科研合同类别代码	学校自编		科技处
KY011508	HTQDRQ	合同签订日期	C	8	O		合同签署日期 格式: YYYYMMDD	TB040003	科技处
KY011509	HTJZRQ	合同截止日期	C	8	O		合同约定终止日期 格式: YYYYMMDD	TB040003	科技处
KY011510	HTJE	合同金额	M		M		单位: 万元		科技处
KY011511	SFYGD	是否已归档	C	1	O	GB-SFBZ 是否标志代码	1 是; 0 否		科技处
KY011512	QDDD	签订地点	C	60	O				科技处
KY011513	HTKSRQ	合同开始日期	C	8	O		合同开始执行日期 格式: YYYYMMDD	TB040003	科技处
KY011514	HTJSRQ	合同结束日期	C	8	O		合同实际终止日期 格式: YYYYMMDD	TB040003	科技处
KY011515	KTFLM	课题分类码	C	2	O	GB-HDLX 活动类型代码			科技处
KY011516	MZYYSRQ	免征营业税日期	C	8	O		格式: YYYYMMDD	TB040003	科技处

KY011517	RDH	认定号	C	20	O		科学技术行政管理部门对本行政区划的技术合同认定登记编号		科技处
KY011518	RDRQ	认定日期	C	8	O		格式: YYYYMMDD	TB040003	科技处

3.6.2 KY02 科研机构数据类

3.6.2.1 KY0201 科研机构基本数据子类

[描述] 本数据子类规定了科研机构的基本数据项。

[关联] 本数据子类与科研机构人员子类有关联。

[组成] 本数据类由 28 个数据项组成，见表 211。

表 211 KY0201 科研机构基本数据子类表

编号	数据项名	中文简称	类型	长度	约束	值空间	解释/举例	引用编号	数据源
KY020101	YXSH	院系所号	C	10	M			TB020001	科技处
KY020102	SPJG	审批机构	C	60	M				科技处
KY020103	SPRQ	审批日期	C	8	M		格式: YYYYMMDD	TB040003	科技处

KY020104	CLRQ	成立日期	C	8	M		格式: YYYYMMDD	TB040003	科技处
TB020009	DWLBM	单位类别码	C	1	O	GB-DWLB 单位类别代码			科技处
KY020105	GLTZM	管理体制码	C	2	O	GB-GLTZ 管理体制代码			科技处
KY020106	JGZNLXM	机构职能类型码	C	2	O	GB-JGZNLX机构职能类型代码			科技处
KY020107	DBRS	定编人数	N	5	O		单位: 人		科技处
KY020108	SYRS	实有人数	N	5	O		单位: 人		科技处
KY020109	YWGLRYS	业务管理人员数	N	5	O		单位: 人		科技处
KY020110	YFMJ	用房面积	N	6,1	O		单位: 平方米		科技处
KY020111	GDZC	固定资产	M		M				科技处
KY020112	XKLYM	学科领域码	C	5	O	GB-XKFL学科分类与代码	从事研究的学科领域码, 取其一、二级分类代码		科技处
KY020113	ZCLXM	组成类型码	C	2	O	GB-ZCLX 组成类型代码			科技处
KY020114	YJFX	研究方向	C	100	O				科技处
KY020115	BGDZ	办公地址	C	180	O				科技处
KY020116	DZXX	电子信箱	C	40	O				科技处
KY020117	CZDH	传真电话	C	30	O				科技处
TB030001	YZBM	邮政编码	C	6	M			TB030001	科技处
KY020118	FZRJGH	行政负责人教工号	C	20	M			TB010021	科技处

KY020119	FZRDH	负责人电话	C	30	O			TB030003	科技处
KY020120	FZRXM	负责人姓名	C	36	O			TB010001	科技处
KY020121	JGJJ	机构简介	T		O				科技处
KY020122	JGMC	机构名称	C	60	M				科技处
KY020123	LXDH	联系电话	C	30	O			TB030003	科技处
KY020124	ZGBMH	主管部门号	C	10	O			TB020001	科技处
KY020125	ZGBMMC	主管部门名称	C	60	O			TB020002	科技处
KY020126	ZYDZ	主页地址	C	100	O				科技处

3.6.2.2 KY0202 科研协作机构子类

[描述] 本数据子类规定了科研机构的基本数据项。

[关联] 本数据子类与科研机构人员子类有关联。

[组成] 本数据类由 2 个数据项组成，见表 212。

表 212 KY0202 科研协作机构子类表

编号	数据项名	中文简称	类型	长度	约束	值空间	解释/举例	引用编号	数据源
KY020201	XWXZDWMC	校外协作单位名称	C	60	M			TB020002	科技处
KY020202	XNXZDWH	校内协作单位号	C	10	O		学校自编	TB020001	科技处

3.6.2.3 KY0203 科研机构经费子类

[描述] 本数据子类规定了科研机构的基本数据项。

[关联] 本数据子类与科研机构人员子类有关联。

[组成] 本数据类由 16 个数据项组成，见表 213。

表 213 KY0203 科研机构经费子类表

编号	数据项名	中文简称	类型	长度	约束	值空间	解释/举例	引用编号	数据源
KY020301	BRRQ	拨入日期	C	8	M		格式: YYYYMMDD	TB040003	科技处
KY020302	XMJFLYM	项目经费来源码	C	2	M	XB-XMJFLY 项目经费来源代码			科技处
KY020303	BRJFZE	拨入经费总额	M		M				科技处
KY020304	KYSYF	科研事业费	M		M				科技处
KY010305	KYRYGZ	科研人员工资	M		M				科技处
KY020306	ZDXKF	重点学科经费	M		M				科技处
KY020307	KYXMJF	科研项目经费	M		M				科技处
KY020308	ZCRQ	支出日期	C	8	M		格式: YYYYMMDD	TB040003	科技处
KY020309	KYRYJF	科研人员经费	M		M				科技处
KY020310	YWJF	业务经费	M		M				科技处

KY020311	YQSBJF	仪器设备经费	M		M				科技处
KY020312	TSZLJF	图书资料经费	M		M				科技处
KY020313	SJSJ	上缴税金	M		M				科技处
KY020314	GLJF	管理经费	M		M				科技处
KY020315	QTJF	其他经费	M		M				科技处
KY020316	SNJZJF	上年结转经费	M		M				科技处

3.6.2.4 KY0204 科研机构人员子类

[描述] 本数据子类规定了科研机构人员情况的基本数据项。

[关联] 本数据子类与科研机构基本数据、项目人员子类有关联。

[组成] 本数据类由 6 个数据项组成，见表 214。

表 214 KY0204 科研机构人员子类表

编号	数据项名	中文简称	类型	长度	约束	值空间	解释/举例	引用编号	数据源
KY020401	RYH	人员号	C	20	O				科技处
TB010021	JGH	教工号	C	20	M				科技处
KY020402	DWH	单位号	C	20	M			TB020001	科技处

KY020403	SSJYS	教研室编号	C	20	M			TB020001	科技处
KY020404	GZL	工作量	N	6,2	O		参与科研任务的工作量比例, 单位: %		科技处
KY020405	DWLXM	单位类型码	C	2	O	GB-XZDWLX 协作单位类型代码			科技处

3.6.2.5 KY0205 重点实验室子类 (重点实验室、工程研究中心、研究基地、研究中心)

[描述] 本数据子类规定了科技成果完成人员情况的基本数据项。

[关联] 本数据子类与科技成果数据类所有子类有关联。

[组成] 本数据类由 11 个数据项组成, 见表 215。

表 215 KY0205 重点实验室子类表

编号	数据项名	中文简称	类型	长度	约束	值空间	解释/举例	引用编号	数据源
KY020501	YXSH	院系所号	C	10	M			TB020001	科技处
KY020502	SYSMC	实验室名称	C	60	M		例: 先进材料教育部重点实验室		科技处
KY020503	GLJBM	管理级别码	C	1	M	GB-GLJB管理级别代码	国家级、国家重点、省部级		科技处
KY020504	SYSJC	实验室简称	C	20	O		先进材料实验室	TB020004	科技处
KY020505	SYSYWMC	实验室英文名称	C	180	O				科技处

KY020506	SYSYWJC	实验室英文简称	C	4	O				科技处
KY020507	PZJLRQ	批准建立日期	C	8	M		格式: YYYYMMDD	TB040003	科技处
KY020508	SBZCZZ	设备资产总值	M		O		单位: 万元 (CNY)		科技处
KY020509	ZZGZSYS	专职工作人员数	N	2	O				科技处
KY020510	YFMJ	用房面积	N	8	O		单位: 平方米		科技处
KY020511	ZRJGH	主任教工号	C	20	O		学校自编教工号	TB010021	科技处

3.6.3 KY03 科技成果数据类

3.6.3.1 KY0301 科技成果人员子类

[描述] 本数据子类规定了科技成果完成人员情况的基本数据项。

[关联] 本数据子类与科技成果数据类所有子类有关联。

[组成] 本数据类由 4 个数据项组成，见表 216。

表 216 KY0301 科技成果人员子类表

编号	数据项名	中文简称	类型	长度	约束	值空间	解释/举例	引用编号	数据源
KY030101	RYH	人员号	C	20	M		参与编写人员编号(教工填教工号, 学生填学生号)	TB010020/ TB010021	科技处
KY030102	JSM	角色码	C	3	M	GB-JS 角色代码			科技处
KY030103	ZXZS	撰写字数	N	8	M		单位: 字		科技处
KY030104	PMZRS	排名/总人数	C	7	O		PPP/ZZZ 例: 9/112: 共 112 排名九		科技处

3.6.3.2 KY0302 科技著作子类

[描述] 本数据子类规定了科技著作的基本数据项。

[关联] 本数据子类与科技成果人员子类、科技项目数据类有关联。

[组成] 本数据类由 26 个数据项组成, 见表 217。

表 217 KY0302 科技著作子类表

编号	数据项名	中文简称	类型	长度	约束	值空间	解释/举例	引用编号	数据源
KY030201	ZZH	著作号	C	10	M		学校统一编写的科技著作序号		科技处
KY030202	ZZZWMC	著作中文名称	C	60	M		科技著作的中文全称		科技处

KY030203	ZZYWMC	著作英文名称	C	180	M		科技著作的英文全称		科技处
KY030204	LZLBM	论著类别码	C	2	M	GB-LZLB论著类别代码			科技处
KY030205	LZXSM	著作形式码	C	2	M				科技处
KY030206	JC	简介	T		O				科技处
KY030207	ZGYZM	中国语种码	C	3	O	GB-ZGYZ 中国语种代码	采用三位数字代码		科技处
KY030208	YZM	语种码	C	2	O	GB-YZMC 语种名称代码 第一部分：2字母代码			科技处
KY030209	ZZZS	著作字数	N	8	M		单位：字		科技处
KY030210	SFYCWW	是否译成外文	C	1	O	GB-SFBZ 是否标志代码			科技处
KY030211	SFWXDB	是否为修改版	C	1	O	GB-SFBZ 是否标志代码			科技处
KY030212	XKLYM	学科领域码	C	5	O	GB-XKFL学科分类与代码	取其一、二级代码		科技处
KY030213	CBSMC	出版社名称	C	60	M		出版著作的出版社名称		科技处
KY030214	CBD	出版地	C	60	M				科技处
KY030215	CBSJBM	出版社级别码	C	1	O	GB-CBSJB出版社级别代码	多个出版社以第一个出版社为准		科技处
KY030216	CBRQ	出版日期	C	8	M		著作出版日期 格式：YYYYMMDD	TB040003	科技处

KY030217	CBH	出版号	C	30	O		出版物相应的ISBN、ISSN等标准出版号		科技处
KY030218	XMBH	项目编号	C	20	O		若是某项目的成果,填写该项目编号,否则为空	C	科技处
KY030219	XMLYM	项目来源码	C	2	O	GB-XMLY 项目来源代码			科技处
KY030220	SHZTM	审核状态码	C	2	M	XB-SHZT 审核状态代码			科技处
KY030221	KHFZ	考核分值	N	2, 2	M				科技处
KY030222	YXSH	院系所号	C	10	O		学校自行编号,所属院系所单位号	TB020001	科技处
KY030223	SSJYS	教研室编号	C	20	M				科技处
KY030224	DWPX	单位排序	C	10	O				科技处
KY030225	XXSM	学校署名	C	10	O	XB-XXSM 学校署名代码			科技处
KY030226	BZ	备注	T		O				科技处

3.6.3.3 KY0303 科技著作作者子类

[描述] 本数据子类规定了科技著作作者的基本数据项。

[关联] 本数据子类与科技著作数据类有关联。

[组 成] 本数据类由 14 个数据项组成, 见表 218。

表 218 KY0303 科技著作作者子类表

编号	数据项名	中文简称	类型	长度	约束	值空间	解释/举例	引用编号	数据源
KY030301	ZZH	著作号	C	20	O		各校自编, 建议前4位为立项年份+2位类别号+4位流水号		科技处
KY030302	ZZBH	作者编号	C	20	M				科技处
KY030303	ZZMC	作者名称	C	36	M		校外人员填写		科技处
KY030304	ZZLXM	作者类型码	C	1	O	XB-ZZLX 作者类型代码			科技处
KY030305	GZL	工作量	C	2	O				科技处
KY030306	ZS	字数	C	20	O				科技处
KY030307	JSBH	角色编号	C	5	O				科技处
KY030308	SMSX	署名顺序	C	10	O				科技处
KY030309	XBM	性别码	C	1	O	GB-XB 性别代码	校外人员填写		科技处
KY030310	XLM	学历码	C	3	O	GB-XL 学历代码	校外人员填写		科技处
KY030311	ZHXWM	最后学位码	C	3	O	GB-ZHRMGHGXW 中华人民共和国学位代码	校外人员填写		科技处
KY030312	ZYJSZWM	专业技术职务码	C	3	O	GB-ZYJSZW 专业技术职务代码	校外人员填写		科技处

KY030313	ZZDW	作者单位	C	60	O		校外人员填写	TB020001	科技处
KY030314	ZZZGH	作者职工号	C	20	O			TB010020/ TB010021	科技处

3.6.3.4 KY0304 科技论文基本数据子类

[描述] 本数据子类规定了科技论文的基本数据项。

[关联] 本数据子类与科技成果人员子类、科技项目数据类有关联。

[组成] 本数据类由 27 个数据项组成，见表 219。

表 219 KY0304 科技论文基本数据子类表

编号	数据项名	中文简称	类型	长度	约束	值空间	解释/举例	引用编号	数据源
KY030401	LWBH	论文编号	C	10	O		各校自编，建议前4位为立项年份+2位类别号+4位流水号		科技处
KY030402	LWZWMC	论文中文名称	C	60	M		论文的中文全称		科技处
KY030403	LWYWMC	论文英文名称	C	180	M		学校自行编码，所属院系所单位号	TB020001	科技处
KY030404	JJ	简介	T		O				科技处

KY030405	ZY	摘要	T		M				科技处
KY030406	GJZ	关键字	C	100	O				科技处
KY030407	LWLXM	论文类型码	C	2	O	GB-HDLX 活动类型代码			科技处
KY030408	LWFLM	论文类别码	C	2	O	XB-LWLB 论文类别代码			科技处
KY030409	LZXSM	论文形式码	C	2	O	XB-LWXS 论文形式码			科技处
KY030410	SFWYW	是否为译文	C	1	O	GB-SFBZ 是否标志代码			科技处
KY030411	SJLY	数据来源	C	20	O				科技处
KY030412	XKLYM	学科领域码	C	5	M	GB-XKFL学科分类与代码	取用其一、二级分类代码		科技处
KY030413	XKMLM	学科门类(科技)码	C	2	O	GB-XKML学科门类(科技)码			科技处
KY030414	XKLBM	学科类别码	C	1	O	XB-XKLB 学科类别代码	1 社科类; 2 理工类		科技处
KY030415	SFKXKLW	是否跨学科论文	C	1	O	GB-SFBZ 是否标志代码			科技处
KY030416	ZGYZM	中国语种码	C	3	O	GB-ZGYZ 中国语种代码	采用三位数字代码		科技处
KY030417	YZM	语种码	C	2	O	GB-YZMC 语种名称代码 第一部分: 2字母代码	采用代码第1部分: 2字母代码		科技处
KY030418	LWZS	论文字数	N	6	O				科技处

KY030419	ZZRS	作者人数	N	2	O				科技处
KY030420	JSLYM	技术领域码	C	2	O		学校自编		科技处
KY030421	LZSLQKM	论著收录情况码	C	2	M		学校自编		科技处
KY030422	QTSLQK	其他收录情况	C	100	O		文字表述		科技处
KY030423	XMBH	项目编号	C	10	M		若是某项目的成果, 填写该项目的编号, 否则为空		科技处
KY030424	XMLYM	项目来源码	C	2	O	GB-XMLY 项目来源代码			科技处
KY030425	YXSH	院系所号	C	10	O				科技处
KY030426	SSJYS	教研室编号	C	20	M				科技处
KY030427	SHZT	审核状态	C	2	O	XB-SHZT 审核状态代码			科技处

3.6.3.5 KY0305 科技论文作者子类

[描述] 本数据子类规定了科技论文作者的基本数据项。

[关联] 本数据子类与科技论文基本数据类有关联。

[组成] 本数据类由 14 个数据项组成, 见表 220。

表 220 KY0305 科技论文作者子类表

编号	数据项名	中文简称	类型	长度	约束	值空间	解释/举例	引用编号	数据源
KY030501	LWBH	论文编号	C	20	O		各校自编, 建议前4位为立项年份+2位类别号+4位流水号		科技处
KY030502	ZZBH	作者编号	C	20	M				科技处
KY030503	ZZMC	作者名称	C	36	M		校外人员填写		科技处
KY030504	ZZLX	作者类型	C	1	O	XB-ZZLX 作者类型代码			科技处
KY030505	GZL	工作量	C	2	O				科技处
KY030506	ZS	字数	C	20	O				科技处
KY030507	JSBH	角色编号	C	5	O				科技处
KY030508	SMSX	署名顺序	C	10	O				科技处
KY030509	XBM	性别码	C	1	O	GB-XB 性别代码	校外人员填写		科技处
KY030510	XLM	学历码	C	3	O	GB-XL 学历代码	校外人员填写		科技处
KY030511	ZHXWM	最后学位码	C	3	O	GB-ZHRMGHGHW 中华人民共和国学位代码	校外人员填写		科技处
KY030512	ZYJSZWM	专业技术职务码	C	3	O	GB-ZYJSZW 专业技术职务代码	校外人员填写		科技处
KY030513	ZZDW	作者单位	C	60	O		校外人员填写	TB020001	科技处

KY030514	ZZZGH	作者职工号	C	20	O			TB010020/ TB010021	科技处
----------	-------	-------	---	----	---	--	--	-----------------------	-----

3.6.3.6 KY0306 科技论文发表子类

[描述] 本数据子类规定了科技论文发表情况的基本数据项。

[关联] 本数据子类与科技论文基本数据子类有关联。

[组成] 本数据类由 30 个数据项组成，见表 221。

表 221 KY0306 科技论文发表子类表

编号	数据项名	中文简称	类型	长度	约束	值空间	解释/举例	引用编号	数据源
KY030601	LWBH	论文编号	C	10	O				科技处
KY030602	KWBH	刊物编号	C	20	O				科技处
KY030603	KWMC	刊物名称	C	180	M		发表刊物名称		科技处
KY030604	KWJBM	刊物级别码	C	2	M	KWJB刊物级别代码			科技处
KY030605	KWLX	刊物类型	C	2	O	GB-WXLXYWXZT 文献类型 与文献载体代码			科技处
KY030606	FBFWD	发表范围代码	C	2	O	XB-FBFW 发表范围代码			科技处
KY030607	FBRQ	发表日期	C	8	M		格式: YYYYMMDD	TB040003	科技处

KY030608	NH	年号	C	4	M		格式: YYYY 论文发表的年号		科技处
KY030609	JH	卷号	C	10	M		发表论文刊物的卷次号		科技处
KY030610	QH	期号	C	10	M				科技处
KY030611	ZQH	总期号	C	10	O				科技处
KY030612	BM	版面	C	10	O				科技处
KY030613	QSYH	起始页号	N	6	M		论文在发表刊物中的起始页数, 单位: 页		科技处
KY030614	LWJCBDW	论文集出版单位	C	60	O				科技处
KY030615	CBSJB	出版社级别	C	2	O	GB-CBSJB出版社级别			科技处
KY030616	CBH	出版号	C	30	M		出版物相应的ISBN、ISSN等标准出版号		科技处
KY030617	KWZDFSM	刊物装订方式码	C	2	O	KWZD刊物装订方式码			科技处
KY030618	TSKWZTM	图书刊物状态码	C	2	O	GB-TSKWZT图书刊物状态码			科技处
KY030619	GJ/DQM	国家/地区码	C	3	M	GB-SJGGHDQMC 世界各国和地区名称代码	采用三位字母国别码	TB010009	科技处
KY030620	HYMC	会议名称	C	100	O				科技处
KY030621	HYYWMC	会议英文名称	C	100	O				科技处

KY030622	HYDZ	会议地址	C	100	O				科技处
KY030623	HYJJ	会议简介	T		O				科技处
KY030624	DYZZBH	第一作者编号	C	20	O				科技处
KY030625	DYZZJJ	第一作者简介	T		O				科技处
KY030626	DWPX	单位排序	C	10	O				科技处
KY030627	XXSM	学校署名	C	10	O				科技处
KY030628	TYCS	他引次数	C	10	O				科技处
KY030629	SFYHYLHFB	是否与行业联合发表	C	1	O	GB-SFBZ 是否标志代码			科技处
KY030630	SFYDFLHFB	是否与地方联合发表	C	1	O	GB-SFBZ 是否标志代码			科技处
KY030631	SFYGJLHFB	是否与国际联合发表	C	1	O	GB-SFBZ 是否标志代码			科技处

3.6.3.7 KY0307 科技论文转载子类

[描述] 本数据子类规定了科技论文转载的基本数据项。

[关联] 本数据子类与科技论文基本数据子类有关联。

[组成] 本数据类由 6 个数据项组成, 见表 222。

表 222 KY0307 科技论文转载子类表

编号	数据项名	中文简称	类型	长度	约束	值空间	解释/举例	引用编号	数据源
KY030701	XTBH	系统编号	C	20	M				科技处
KY030702	LWBH	论文编号	C	20	M				科技处
KY030703	ZZMC	转载名称	C	60	M				科技处
KY030704	ZZLX	转载类型	C	2	M	XB-LWZZLX 论文转载类型代码			科技处
KY030705	ZZRQ	转载日期	C	8	O		格式: YYYYMMDD	TB040003	科技处
KY030706	BZ	备注	T		O				科技处

3.6.3.8 KY0308 科技论文收录子类

[描述] 本数据子类规定了科技论文收录的基本数据项。

[关联] 本数据子类与科技论文基本数据子类有关联。

[组成] 本数据类由 6 个数据项组成，见表 223。

表 223 KY0308 科技论文收录子类表

编号	数据项名	中文简称	类型	长度	约束	值空间	解释/举例	引用编号	数据源
KY030801	XTBH	系统编号	C	20	M				科技处
KY030802	LWBH	论文编号	C	20	M				科技处
KY030803	SLMC	收录名称	C	60	M				科技处
KY030804	SLSJDM_YEAR	收录时间	C	8	O		格式: YYYYMMDD	TB040003	科技处
KY030805	BZ	备注	T		O				科技处
KY030806	YXYZ	影响因子	C	100	O				科技处

3.6.3.9 KY0309 科技论文报告子类

[描述] 本数据子类规定了科技论文在学术会议上作报告情况的基本数据项。

[关联] 本数据子类与科技论文基本数据子类有关联。

[组成] 本数据类由 4 个数据项组成，见表 224。

表 224 KY0309 科技论文报告子类表

编号	数据项名	中文简称	类型	长度	约束	值空间	解释/举例	引用编号	数据源
KY030901	HYBH	会议编号	C	8	M		各校自编，建议前4位为立项年份+2位类别号+4位流水号		科技处
KY030902	HYMC	会议名称	C	60	M				科技处
KY030903	LWBGXSM	论文报告形式码	C	1	O	GB-LWBS论文报告形式代码			科技处
KY030904	LWJMC	论文集名称	C	60	M				科技处

3.6.3.10 KY0310 鉴定成果子类

[描述] 本数据子类规定了科技成果鉴定情况的基本数据项。

[关联] 本数据子类与科技成果人员子类、科技项目数据类有关联。

[组成] 本数据类由 18 个数据项组成，见表 225。

表 225 KY0310 鉴定成果子类表

编号	数据项名	中文简称	类型	长度	约束	值空间	解释/举例	引用编号	数据源
----	------	------	----	----	----	-----	-------	------	-----

KY031001	JDCGBH	鉴定成果编号	C	8	M		学校统一编排的鉴定成果序号		科技处
KY031002	JDCGMC	鉴定成果名称	C	60	M		鉴定成果详细名称		科技处
KY031003	JDDWMC	鉴定单位名称	C	60	M		组织鉴定的单位全称		科技处
KY031004	JDPWH	鉴定批文号	C	24	M		成果取得正式鉴定承认的批文号		科技处
KY031005	JDRQ	鉴定日期	C	8	M		格式: YYYYMMDD	TB040003	科技处
KY031006	JDJLM	鉴定结论码	C	2	M	GB-JDJL 鉴定结论代码			科技处
KY031007	XMBH	项目编号	C	10	M		若是某项目的成果, 填写该项目的编号, 否则为空		科技处
KY031008	XMLYM	项目来源码	C	2	M	GB-XMLY 项目来源代码			科技处
KY031009	XKLBM	学科类别码	C	1	O	XB-XKLB 学科类别代码	1 社科类; 2 理工类		科技处
KY031010	XKLYM	学科领域码	C	5	M	GB-XKFL学科分类与代码	取用其一、二级分类代码		科技处
KY031011	CGLXM	成果类型码	C	3	M	GB-CGLX 成果类型代码			科技处
KY031012	ZZRS	作者人数	C	2	O				科技处
KY031013	WCXSM	完成形式码	C	1	M	GB-WCXs 完成形式代码			科技处
KY031014	YXSH	院系所号	C	20	M		所属院系所单位号	TB020001	科技处

KY031015	SSJYS	教研室编号	C	20	M				科技处
KY031016	DWPX	单位排序	C	2	O				科技处
KY031017	SHZTM	审核状态码	C	2	O	XB-SHZT 审核状态代码			科技处
KY031018	XXSM	学校署名	C	20	O				科技处

3.6.3.11 KY0311 鉴定成果作者数据子类

[描述] 本数据子类规定了鉴定成果作者的基本数据项。

[关联] 本数据子类与鉴定成果数据类有关联。

[组成] 本数据类由 14 个数据项组成，见表 226。

表 226 KY0311 鉴定成果作者子类表

编号	数据项名	中文简称	类型	长度	约束	值空间	解释/举例	引用编号	数据源
KY031101	CGBH	成果编号	C	20	O		各校自编，建议前4位为立项年份+2位类别号+4位流水号		科技处
KY031102	ZZBH	作者编号	C	20	M				科技处
KY031103	ZZMC	作者名称	C	36	M		校外人员填写		科技处
KY031104	ZZLX	作者类型	C	1	O	XB-ZZLX 作者类型代码			科技处

KY031105	GZL	工作量	C	2	O				科技处
KY031106	ZS	字数	C	20	O				科技处
KY031107	JSBH	角色编号	C	5	O				科技处
KY031108	SMSX	署名顺序	C	10	O				科技处
KY031109	XBM	性别码	C	1	O	GB-XB 性别代码	校外人员填写		科技处
KY031110	XLM	学历码	C	3	O	GB-XL 学历代码	校外人员填写		科技处
KY031111	ZHXWM	最后学位码	C	3	O	GB-ZHRMGHGXW 中华人民共和国学位代码	校外人员填写		科技处
KY031112	ZYJSZWM	专业技术职务码	C	3	O	GB-ZYJSZW 专业技术职务代码	校外人员填写		科技处
KY031113	ZZDW	作者单位	C	60	O		校外人员填写	TB020001	科技处
KY031114	ZZZGH	作者职工号	C	20	O			TB010020/ TB010021	科技处

3.6.3.12 KY0312 专利成果基本子类

[描述] 本数据子类规定了科技专利成果情况的基本数据项。

[关联] 本数据子类与科技成果人员子类、科技项目数据类有关联。

[组成] 本数据类由 37 个数据项组成，见表 227。

表 227 KY0312 专利成果基本子类表

编号	数据项名	中文简称	类型	长度	约束	值空间	解释/举例	引用编号	数据源
KY031201	ZLCGBH	专利成果编号	C	10	M		学校统一编排的专利成果序号,建议前4 位为专利申请年份+2 位类别号+4 位 流水号		科技处
KY031202	ZLCGMC	专利成果名称	C	60	M		专利成果详细名称		科技处
KY031203	SQBH	申请编号	C	10	M		申请专利的编号		科技处
KY031204	XKLYM	学科领域码	C	5	O	GB-XKFL学科分类与代码	取用其一、二级分类代码		科技处
KY031205	ZLLXM	专利类型码	C	1	M	GB-ZLLX专利类型代码			科技处
KY031206	ZLXZM	专利性质码	C	1	O	科研系统未找到码表			科技处
KY031207	SQRQ	申请日期	C	8	O		格式: YYYYMMDD	TB040003	科技处
KY031208	PZRQ	批准日期	C	8	M		专利签发日期 格式: YYYYMMDD	TB040003	科技处
KY031209	PZXSM	批准形式码	C	1	M	GB-ZLPZX 专利批准形式代码			科技处
KY031210	ZSBH	证书编号	C	20	M		获得专利的证书编号		科技处
KY031211	ZLZTM	专利状态码	C	2	O	XB-ZLZT 专利状态代码			科技处

KY031212	JNZLNRQ	交纳专利年费日期	C	8	O		格式: YYYYMMDD	TB040003	科技处
KY031213	JNJE	交纳金额	M		O		专利交纳的金额, 单位: 元		科技处
KY031214	GJ/DQM	国籍/地区码	C	3	M	GB-SJGGHDQMC 世界各国和地区名称代码	采用三位字母国别码	TB010009	科技处
KY031215	ZLFW	专利范围	C	8	O				科技处
KY031216	GJZLFLH	国际专利主分类号	C	20	M				科技处
KY031217	SFWPCTZL	是否为PCT专利	C	1	O	GB-SFBZ 是否标志代码			科技处
KY031218	PCTZLMC	PCT专利名称	C	60	O				科技处
KY031219	PCTHZLGJ/DQM	PCT 或专利国家/地区码	C	3	M	GB-SJGGHDQMC 世界各国和地区名称代码	当类型为 PCT 或外国申请时, 采用3字 母国别、地区码	TB010009	科技处
KY031220	SQGGH	授权公告号	C	20	O				科技处
KY031221	SQGGRQ	授权公告日期	C	8	O		格式: YYYYMMDD	TB040003	科技处
KY031222	GKRQ	公开日期	C	8	O		格式: YYYYMMDD	TB040003	科技处
KY031223	SQMC	申请名称	C	100	M				科技处
KY031224	ZLDLJG	专利代理机构	C	60	O				科技处
KY031225	ZLDLR	专利代理人	C	36	M		专利代理人姓名		科技处
KY031226	ZLQR	专利权人	C	36	M		专利权人姓名		科技处

KY031227	ZLZZRQ	专利终止日期	C	8	M		格式: YYYYMMDD	TB040003	科技处
KY031228	SSXMBH	所属项目编号	C	20	M		若是某项目的成果, 填写该项目的编号, 否则为空		科技处
KY031229	FMRGS	发明(设计)人个数	C	2	O				科技处
KY031230	SFWZWZL	是否为职务专利	C	1	O	GB-SFBZ 是否标志代码			科技处
KY031231	YXSH	院系所号	C	10	O		所属院系所单位号	TB020001	科技处
KY031232	SSJYS	教研室编号	C	20	M				科技处
KY031233	DWPX	单位排序	C	2	O				科技处
KY031234	XXSM	学校署名	C	10	O				科技处
KY031235	HZLXM	合作类型码	C	2	O	XB-HZLX 合作类型代码			科技处
KY031236	SSSX	是否失效	C	1	O	GB-SFBZ 是否标志代码			科技处
KY031237	SSZT	审核状态	C	2	O	XB-SHZT 审核状态代码			科技处

3.6.3.13 KY0313 专利发明人子类

[描述] 本数据子类规定了专利发明人的基本数据项。

[关联] 本数据子类与专利成果基本数据类有关联。

[组成] 本数据类由 14 个数据项组成, 见表 228。

表 228 KY0313 专利发明人子类表

编号	数据项名	中文简称	类型	长度	约束	值空间	解释/举例	引用编号	数据源
KY031301	CGBH	专利编号	C	10	O		各校自编, 建议前4位为立项年份+2位类别号+4位流水号		科技处
KY031302	ZZBH	发明人编号	C	20	M				科技处
KY031303	ZZMC	发明人名称	C	36	M		校外人员填写		科技处
KY031304	ZZLX	发明人类型	C	1	O	XB-ZZLX 作者类型代码			科技处
KY031305	GZL	工作量	C	2	O				科技处
KY031306	ZS	字数	C	20	O				科技处
KY031307	JSBH	角色编号	C	5	O				科技处
KY031308	SMSX	署名顺序	C	10	O				科技处
KY031309	XBM	性别码	C	1	O	GB-XB 性别代码	校外人员填写		科技处
KY031310	XLM	学历码	C	3	O	GB-XL 学历代码	校外人员填写		科技处
KY031311	ZHXWM	最后学位码	C	3	O	GB-ZHRMGHGHW 中华人民共和国学位代码	校外人员填写		科技处
KY031312	ZYJSZWM	专业技术职务码	C	3	O	GB-ZYJSZW 专业技术职务代码	校外人员填写		科技处
KY031313	ZZDW	发明人单位	C	60	O		校外人员填写	TB020001	科技处

KY031314	ZZZGH	发明人工号	C	20	O			TB010020/ TB010021	科技处
----------	-------	-------	---	----	---	--	--	-----------------------	-----

3.6.3.14 KY0314 专利出售子类

[描述] 本数据子类规定了科技专利成果出售情况的基本数据项。

[关联] 本数据子类与科技成果数据类所有子类有关联。

[组成] 本数据类由 12 个数据项组成，见表 229。

表 229 KY0314 专利出售子类表

编号	数据项名	中文简称	类型	长度	约束	值空间	解释/举例	引用编号	数据源
KY031401	ZLCGBH	专利成果编号	C	10	M		学校统一编排的专利成果序号,建议前4 位为专利申请年份+2 位类别号+4 位流水号		科技处
KY031402	HTBH	合同编号	C	60	M				科技处
KY031403	CSRQ	出售日期	C	8	M		格式: YYYYMMDD	TB040003	科技处
KY031404	HTJE	合同金额	M		M				科技处
KY031405	CSJE	出售金额	M		M		人民币单位: 元		科技处

KY031406	CSJEMY	出售金额美元	N	12,2	O		单位：美元		科技处
KY031407	ZFJE	支付金额	M		M				科技处
KY031408	ZFRQ	支付日期	C	8	M		格式：YYYYMMDD	TB040003	科技处
KY031409	SSDW	受售单位	C	180	O				科技处
KY031410	SZGBDQM	所在国别/地区码	C	3	O	GB-SJGGHDQMC 世界各国和地区名称代码	采用三位字母国别码	TB010009	科技处
KY031411	BNSJSR	本年实际收入	M		M		本年度出售专利的人民币实际收入		科技处
KY031412	BNSSMY	本年实收美元	N	12,2	O		本年度出售专利的美元实际收入，单位：美元		科技处

3.6.3.15 KY0315 技术转让基本子类

[描述] 本数据子类规定了科技成果技术转让基本情况的基本数据项。

[关联] 本数据子类与科技成果数据类所有子类有关联。

[组成] 本数据类由 12 个数据项组成，见表 230。

表 230 KY0315 技术转让基本子类表

编号	数据项名	中文简称	类型	长度	约束	值空间	解释/举例	引用编号	数据源
KY031501	HTBH	合同编号	C	10	M				科技处
KY031502	HTMC	合同名称	C	100	M				科技处
KY031503	CJJE	成交金额	M		M		转让技术成交金额		科技处
KY031504	BNSJSR	本年实际收入	M		M		本年度转让技术所得实际收入		科技处
KY031505	YXSH	院系所号	C	10	O		所属院系所单位号	TB020001	科技处
KY031506	XKLYM	学科领域码	C	5	O	GB-XKFL学科分类与代码	取用其一、二级分类代码		科技处
KY031507	QDRQ	签订日期	C	8	M		格式: YYYYMMDD	TB040003	科技处
KY031508	FZRJGH	负责人教工号	C	20	O		负责技术转让的人员工号	TB020121	科技处
KY031509	SRFMC	受让方名称	C	180	M				科技处
KY031510	SRFLXM	受让方类型码	C	1	M	GB-SRFLX 受让方类型代码			科技处
KY031511	SHJJXYM	社会经济效益码	C	2	O	GB-SHJJXY 社会经济效益代码			科技处
KY031512	SSXMBH	所属项目编号	C	20	M		若是某项目的成果, 填写该项目的编号, 否则为空		科技处

3.6.3.16 KY0316 获奖成果基本子类

[描述] 本数据子类规定了科技成果获奖情况的基本数据项。

[关 联] 本数据子类与科技成果数据类所有子类有关联，部分数据项取自。

[组 成] 本数据类由 20 个数据项组成，见表 231。

表 231 KY0316 获奖成果基本子类表

编号	数据项名	中文简称	类型	长度	约束	值空间	解释/举例	引用编号	数据源
KY031601	HJCGBH	获奖成果编号	C	10	M		学校统一编排的获奖成果序号		科技处
KY031602	HJCGMC	获奖成果名称	C	60	M		获奖成果名称		科技处
KY031603	CGXS	成果形式 (科技)	C	2	M	GB-CGLX成果类型			科技处
KY031604	JLPZH	奖励批准号	C	60	M				科技处
KY031605	CGHJLBM	成果获奖类别码	C	2	O	GB-CGHJLB 成果获奖类别代码			科技处
KY031606	KJJLBM	科技奖类别码	C	2	M		学校自编		科技处
KY031607	HJJBM	获奖级别码	C	2	M	GB-JLJB 获奖级别码			科技处
KY031608	JLDJM	奖励等级码	C	1	M	GB-JLDJ 奖励等级码			科技处
KY031609	SJDW	授奖单位	C	60	M			TB020002	科技处

KY031610	HJRQ	获奖日期	C	8	M		格式: YYYYMMDD	TB040003	科技处
KY031611	HJRS	获奖人数	N	6	O				科技处
KY031612	SSXMBH	所属项目编号	C	20	M		若是某项目的成果, 填写该项目的编号, 否则为空		科技处
KY031613	SSXMLYM	所属项目来源码	C	2	O	GB-XMLY 项目来源代码			科技处
KY031614	XKLYM	学科领域码	C	5	M	GB-XKFL学科分类与代码	取用其一、二级分类代码		科技处
KY031615	XKLBM	学科类别码	C	1	O	XB-XKLB 学科类别代码	1 社科类; 2 理工类		科技处
KY031616	YXSH	院系所号	C	10	O		所属院系所单位号	TB020001	科技处
KY031617	SSJYS	教研室编号	C	20	M				科技处
KY031618	DWPM	单位排名	N	6	O				科技处
KY031619	XXSM	学校署名	C	60	O				科技处
KY031620	SHZT	审核状态	C	2	O	XB-SHZT 审核状态代码			科技处

3.6.3.17 KY0317 获奖成果完成人数据子类

[描述] 本数据子类规定了获奖成果完成人的基本数据项。

[关联] 本数据子类与获奖成果数据类有关联。

[组成] 本数据类由 14 个数据项组成, 见表 232。

表 232 KY0317 获奖成果完成人子类表

编号	数据项名	中文简称	类型	长度	约束	值空间	解释/举例	引用编号	数据源
KY031701	CGBH	获奖编号	C	10	O		各校自编, 建议前4位为立项年份+2位类别号+4位流水号		科技处
KY031702	ZZBH	完成人编号	C	20	M				科技处
KY031703	ZZMC	完成人名称	C	36	M		校外人员填写		科技处
KY031704	ZZLX	完成人类型	C	1	O	XB-ZZLX 作者类型代码			科技处
KY031705	GZL	工作量	C	2	O				科技处
KY031706	ZS	字数	C	20	O				科技处
KY031707	JSBH	角色编号	C	5	O				科技处
KY031708	SMSX	署名顺序	C	10	O				科技处
KY031709	XBM	性别码	C	1	O	GB-XB 性别代码	校外人员填写		科技处
KY031710	XLM	学历码	C	3	O	GB-XL 学历代码	校外人员填写		科技处
KY031711	ZHXWM	最后学位码	C	3	O	GB-ZHRMGHGHW 中华人民共和国学位代码	校外人员填写		科技处
KY031712	ZYJSZWM	专业技术职务码	C	3	O	GB-ZYJSZW 专业技术职务代码	校外人员填写		科技处
KY031713	ZZDW	完成人单位	C	60	O		校外人员填写	TB020001	科技处

KY031714	ZZZGH	完成人职工号	C	20	O			TB010020/ TB010021	科技处
----------	-------	--------	---	----	---	--	--	-----------------------	-----

3.6.4 KY04 学术交流数据类

3.6.4.1 KY0401 学术会议子类

[描述] 本数据子类规定了学术会议的基本数据项。

[关联] 本数据子类与学术交流数据类所有子类有关联。

[组成] 本数据类由 25 个数据项组成，见表 233。

表 233 KY0401 学术会议子类表

编号	数据项名	中文简称	类型	长度	约束	值空间	解释/举例	引用编号	数据源
KY040101	HYBH	会议编号	C	8	M		学校自编,建议前4 位为立项年份 + 1 位类别号 + 3位流水号		科技处
KY040102	HYMC	会议名称	C	60	M				科技处

KY040103	HYYWMC	会议英文名称	C	180	M				科技处
KY040104	HYDD	会议地点	C	180	M				科技处
KY040105	HYQSRQ	会议起始日期	C	8	M		格式: YYYYMMDD	TB040003	科技处
KY040106	HYZZRQ	会议终止日期	C	8	M		格式: YYYYMMDD	TB040003	科技处
KY040107	HYLX	会议类型	C	2	O	XB-HYLX 会议类型代码			科技处
KY040108	HYJJ	会议简介	T		O				科技处
KY040109	XKLYM	学科领域码	C	5	M	GB-XKFL学科分类与代码	取其其一、二级分类代码		科技处
KY040110	HYDJM	会议等级码	C	1	M	GB-HYDJ学术会议等级代码			科技处
KY040111	HYLWS	会议论文数	N	2	O				科技处
KY040112	HYJBXSM	会议举办形式码	C	1	M	GB-HYJBXS 会议举办形式代码			科技处
KY040113	ZBDWH	主办单位号	C	10	M		所属院系所单位编号	TB020001	科技处
KY040114	JBDW	举办单位	C	180	M		举办单位名称	TB020002	科技处
KY040115	XZDW	协助单位	C	180	O		协助单位名称	TB020002	科技处
KY040116	GB/DQM	国别/地区码	C	3	M	GB-SJGGHDQMC 世界各国和地区名称代码	采用三位字母国别码		科技处
KY040117	HYRS	会议人数	N	6	M		参加学术会议的人数, 单位: 人		科技处

KY040118	CJDW	参加单位	T		O		参加单位逐一填写		科技处
KY040119	LXRDH	联系人电话	C	30	O			TB030003	科技处
KY040120	LXRJGH	联系人教工号	C	20	O		联系人员教工号	TB010021	科技处
KY040121	TRJF	投入经费	M		M				科技处
KY040122	TRJFMY	投入经费美元	N	12,2	O		美元		科技处
KY040123	JFLYM	经费来源码	C	2	O	XB-XMJFLY 项目经费来源代 码			科技处
KY040124	ZCRGH	主持人教工号	C	20	O		主持人教职工号	TB010021	科技处
KY040125	SHZTM	审核状态	C	2	O	XB-SHZT 审核状态代码			科技处

3.6.4.2 KY0402 学术讲座子类

[描述] 本数据子类规定了学术讲座的基本数据项。

[关联] 本数据子类与学术交流数据类所有子类有关联。

[组成] 本数据类由 20 个数据项组成，见表 234。

表 234 KY0402 学术讲座子类表

编号	数据项名	中文简称	类型	长度	约束	值空间	解释/举例	引用编号	数据源
KY040201	JZBH	讲座编号	C	20	M				科技处
KY040202	JZMC	讲座名称	C	2	M				科技处
KY040203	JZJJ	讲座简介	C	5	M				科技处
KY040204	JZLX	讲座类型	C	3	M	XB-JZLX 讲座类型代码			科技处
KY040205	JZJB	讲座级别	C	8	M	XB-JB级别代码			科技处
KY040206	XKLYM	学科领域码	C	8	M	GB-XKFL学科分类与代码			科技处
KY040207	JZDX	讲座对象	C	20	O				科技处
KY040208	CJJZRS	参加讲座人数	N	6	O				科技处
KY040209	ZCRZGH	主持人职工号	C	30	O			TB010021	科技处
KY040210	JB	嘉宾	C	30	O				科技处
KY040211	ZJR	主讲人	C	30	O		主讲人姓名	TB010001	科技处
KY040212	ZJRGZDW	主讲人工作单位	C	60	O		工作单位名称	TB020002	科技处
KY040213	ZJRZW	主讲人职务	C	60	O				科技处

KY040214	ZJRZC	主讲人职称	C	2	O		GB-ZYJSZW 专业技术职务 代码		科技处
KY040215	ZJRXSJL	主讲人学术简历	T		O				科技处
KY040216	JZDZ	讲座地址	C	60	O				科技处
KY040217	JZRQ	讲座日期	C	8	O		格式: YYYYMMDD	TB040003	科技处
KY040218	JZJBBM	讲座举办单位号	C	20	O			TB020001	科技处
KY040219	JYSBH	教研室编号	C	20	O				科技处
KY040220	SHZTM	审核状态码	C	2	O	XB-SHZT 审核状态代码			科技处

3.6.4.3 KY0403 参加会议子类

[描述] 本数据子类规定了学术讲座的基本数据项。

[关联] 本数据子类与学术交流数据类所有子类有关联。

[组成] 本数据类由 17 个数据项组成，见表 235。

表 235 KY0403 参加会议子类表

编号	数据项名	中文简称	类型	长度	约束	值空间	解释/举例	引用编号	数据源
KY040301	BH	编号	C	10	M				科技处
KY040302	HYMC	会议名称	C	2	M				科技处
KY040303	HYLX	会议类型	C	5	M	XB-HYLX 会议类型代码			科技处
KY040304	HYJJ	会议简介	C	3	M				科技处
KY040305	ZBDW	主办单位	C	8	M		主办单位名称	TB020002	科技处
KY040306	XKLYM	学科领域码	C	5	M	GB-XKFL学科分类与代码	取其其一、二级分类代码		科技处
KY040307	CJRBH	参加人教工号	C	20	O			TB010021	科技处
KY040308	CJRXM	参加人姓名	C	36	O			TB010001	科技处
KY040309	SSDWH	所属单位号	C	20	O			TB020001	科技处
KY040310	JYSBH	教研室编号	C	20	O				科技处
KY040311	CHRQ	参会日期	C	8	O		格式: YYYYMMDD	TB040003	科技处
KY040312	CHDZ	参会地址	C	60	O				科技处
KY040313	SFTJLW	是否提交论文	C	1	O	GB-SFBZ 是否标志代码			科技处

KY040314	LWMC	论文名称	C	60	O				科技处
KY040315	SFTYBG	是否特邀报告	C	1	O	GB-SFBZ 是否标志代码			科技处
KY040316	BGMC	报告名称	C	60	O				科技处
KY040317	SHZT	审核状态	C	2	O	XB-SHZT 审核状态代码			科技处

3.6.4.4 KY0404 派出人员子类

[描述] 本数据子类规定了学术交流的派出人员数据项。

[关联] 本数据子类与学术交流数据类所有子类有关联。

[组成] 本数据类由 6 个数据项组成，见表 236。

表 236 KY0404 派出人员子类表

编号	数据项名	中文简称	类型	长度	约束	值空间	解释/举例	引用编号	数据源
KY040401	PCRH	派出人号	C	20	M		教职工填工号，学生填学号	TB010020/ TB010021	科技处

KY040402	JLLXM	交流类型码	C	2	M	GB-XSJLLX 学术交流类型代码			科技处
KY040403	XKLYM	学科领域码	C	5	M	GB-XKFL学科分类与代码	取其第一、二级分类代码		科技处
KY040404	GBDQM	国别/地区码	C	3	M	GB-SJGGHDQMC 世界各国和地区名称代码	采用三位字母国别码,		科技处
KY040405	JLKSQR	交流开始日期	C	8	M		格式: YYYYMMDD	TB040003	科技处
KY040406	JLJSRQ	交流结束日期	C	8	M		格式: YYYYMMDD	TB040003	科技处

3.6.4.5 KY0405 接受人员子类

[描述] 本数据子类规定了学术交流的接受人员数据项。

[关联] 本数据子类与学术交流数据类所有子类有关联。

[组成] 本数据类由 8 个数据项组成, 见表 237。

表 237 KY0405 接受人员子类表

编号	数据项名	中文简称	类型	长度	约束	值空间	解释/举例	引用编号	数据源
----	------	------	----	----	----	-----	-------	------	-----

KY040501	JSRH	接受人号	C	10	M		接受学术交流人员的编号, 学校自编		科技处
KY040502	JSRXM	接受人姓名	C	36	M		外国人姓名	TB010002	科技处
TB010004	XBM	性别码	C	1	M	GB-XB 性别代码			科技处
TB010009	GJDQM	国籍/地区码	C	3	M	GB-SJGGHDQMC 世界各国和地区名称代码	采用三位字母国别码, CHN 中国		科技处
KY040503	JLLXM	交流类型码	C	2	M	GB-XSJLLX 学术交流类型代码			科技处
KY040504	XKLYM	学科领域码	C	5	M	GB-XKFL学科分类与代码	取用其一、二级分类代码		科技处
KY040505	JLKSQR	交流开始日期	C	8	M		格式: YYYYMMDD	TB040003	科技处
KY040506	JLJSRQ	交流结束日期	C	8	M		格式: YYYYMMDD	TB040003	科技处

3.6.5 KY05 学科建设数据类

3.6.5.1 KY0501 学科建设子类

[描述] 本数据子类规定了学术建设的数据项。

[关联] 本数据子类与学科建设相关数据类所有子类有关联。

[组成] 本数据类由 13 个数据项组成，见表 238。

表 238 KY0501 学科建设子类表

编号	数据项名	中文简称	类型	长度	约束	值空间	解释/举例	引用编号	数据源
KY050101	XKBH	学科编号	C	10	M				科技处
KY050102	XKMC	学科名称	C	60	M				科技处
KY050103	XKJJ	学科简介	C	1	M				科技处
KY050104	JSGH	建设规划	C	3	M				科技处
KY050105	XKMLM	学科门类码	C	2	M	XB-XKLB 学科类别代码			科技处
KY050106	YJLX	研究类型	C	5	M	GB-HDLX 活动类型代码			科技处
KY050107	SQRQ	申请日期	C	8	M		格式: YYYYMMDD	TB040003	科技处
KY050108	PZRQ	批准日期	C	8	M		格式: YYYYMMDD	TB040003	科技处
KY050109	DTRBH	带头人教工号	C	20	O			TB010021	科技处
KY050110	XSJZ	学术兼职	C	60	O				科技处

KY050111	BSZDW	本省中地位	C	60	O				科技处
KY050112	QGZDW	全国中地位	C	60	O				科技处
KY050113	GKDW	挂靠单位	C	100	O				科技处

3.6.5.2 KY0502 学术带头人子类

[描述] 本数据子类规定了学术带头人的数据项。

[关联] 本数据子类与学科建设数据类所有子类有关联。

[组成] 本数据类由 5 个数据项组成，见表 239。

表 239 KY0502 学术带头人子类表

编号	数据项名	中文简称	类型	长度	约束	值空间	解释/举例	引用编号	数据源
KY050201	XKJSBH	学科建设编号	C	20	M				科技处
KY050202	YJFX	研究方向	C	60	M				科技处
KY050203	DTRXM	带头人姓名	C	20	M			TB010001	科技处

KY050204	DTRBH	带头人教工号	C	20	M			TB010021	科技处
KY050205	RS	人数	N	6	O				科技处

3.6.5.3 KY0503 学科建设人员子类

[描述] 本数据子类规定了学科建设人员的数据项。

[关联] 本数据子类与学科建设数据类所有子类有关联。

[组成] 本数据类由 2 个数据项组成，见表 240。

表 240 KY0503 学科建设人员子类表

编号	数据项名	中文简称	类型	长度	约束	值空间	解释/举例	引用编号	数据源
KY050301	XKJSBH	学科建设编号	C	10	M				科技处
KY050302	RYBH	人员教工号	C	20	M			TB010021	科技处

3.6.5.4 KY0504 学科建设成果子类

[描述] 本数据子类规定了学科建设成果数据项。

[关联] 本数据子类与学科建设数据类所有子类有关联。

[组成] 本数据类由 3 个数据项组成，见表 241。

表 241 KY0504 学科建设成果子类表

编号	数据项名	中文简称	类型	长度	约束	值空间	解释/举例	引用编号	数据源
KY050401	XKJSBH	学科建设编号	C	10	M				科技处
KY050402	CGBH	成果编号	C	60	M				科技处
KY050403	CGLXM	成果类型码	C	2	M	GB-CGLX 成果类型代码			科技处

3.6.5.5 KY0505 学科建设到账经费子类

[描述] 本数据子类规定了学科建设经费到账数据项。

[关联] 本数据子类与学科建设数据类所有子类有关联。

[组成] 本数据类由 4 个数据项组成，见表 242。

表 242 KY0505 学科建设到账经费子类表

编号	数据项名	中文简称	类型	长度	约束	值空间	解释/举例	引用编号	数据源
KY050501	XKJSBH	学科建设编号	C	10	M				教务处
KY050501	DZJE	到账金额	M		M				教务处
KY050502	JFLYM	经费来源码	C	2	M	XB-XMJFLY 项目经费来源代码			教务处
KY050503	DZSJ	到账时间	C	8	M		格式: YYYYMMDD	TB040003	教务处

3.6.5.6 KY0506 学科建设支出子类

[描述] 本数据子类规定了学科建设支出数据项。

[关联] 本数据子类与学科建设数据类所有子类有关联。

[组成] 本数据类由 4 个数据项组成，见表 243。

表 243 KY0506 学科建设支出子类表

编号	数据项名	中文简称	类型	长度	约束	值空间	解释/举例	引用编号	数据源
KY050601	XKJSBH	学科建设编号	C	10	M				教务处
KY050602	ZCJE	支出金额	M		M				教务处
KY050603	ZCSJ	支出时间	C	1	M		格式: YYYYMMDD	TB040003	教务处
KY050604	ZCSM	支出说明	T		O				教务处

3.7 CW 财务管理数据子集

3.7.1 CW01 账务管理数据类

[描述] 本数据类规定了账务管理的基本数据项。

[术语] “科目”——是对资金运动按其经济内容的性质进行的分类。也叫会计科目，是对会计六大要素的进一步分类，是账户的名称，也是作账和编制报表的主要内容。每个会计科目的名称及所反映的内容都有统一的规定，一般是分级表示的，最大到 5 级，有自己的编号。“助记符”——科目比较多，其数字代码不容易记忆，所以一般取科目名称汉语拼音每个字的首字母形成助记符。

[关 联] 本数据类与其他数据子类无关联。

[组 成] 本数据类由 8 个数据项组成，见表 14。

表 154 CW01 账务管理数据类表

编号	数据项名	中文简称	类型	长度	约束	值空间	解释/举例	引用编号	
CW010001	KMBH	科目编号	C	15	M		参见国家科目编号规范		计划财务处
CW010002	KMND	科目年度	C	4	M			TB040001	计划财务处
CW010003	KMMC	科目名称	C	40	M				计划财务处
CW010004	ZKMSXM	总科目属性码	C	1	O	GB-YSLZFLKM 预算类总分 类科目代码	此科目属于那个总分类科目		计划财务处
CW010005	KMJCM	科目级次码	C	1	M	GB-KMJC 科目级次代码	表示这是第几级科目，最大5 级		计划财务处
CW010006	KMLBM	科目类别码	C	1	M	GB-KMLB 科目类别代码			计划财务处
CW010007	KMFC	科目封存	C	1	M	GB-SFBZ 是否标志代码	科目是否封存（封存后只能查 询）1 是，0否		计划财务处
CW010008	ZJF	助记符	C	20	O		取科目名称汉语拼音每个字 的首字母		计划财务处

3.7.2 CW02 账务数据类

3.7.2.1 CW0201 凭证类型子类

[描述] 本数据子类规定了账务凭证类型的基本数据项。

[术语] “凭证”——凭证又称会计凭证，是指能够用来证明经济业务事项发生、明确经济责任并据以登记账簿、具有法律效力的书面证明。它可以分为两大类：即原始凭证和记账凭证。所谓原始凭证，又称单据，是在经济业务事项发生或者完成时填写的，用来证明经济业务事项已经发生或者完成，以明确经济责任并用作记账原始依据的一种凭证，它是进行会计核算的重要资料。所谓记账凭证，是指会计人员根据审核无误的原始凭证及有关资料，按照经济业务事项的内容和性质加以归类，并确定会计分录，作为登记会计账簿依据的会计凭证。在整个会计核算过程中，会计凭证是第一个关口，如果使用的凭证就是虚假的或者是不合法的，那么整个会计核算就不可能是真实的。发票、收据等会计作账依据并存档的单据属于原始凭证；而支票和转账单是需要提交给商户或银行的单据不属于凭证范畴；记账凭证由会计人员根据原始凭证实时制作，只用于存档，不用来流通。

[关联] 本数据子类与其他数据子类无关联。

[组成] 本数据类由 4 个数据项组成，见表 14。

表 155 CW0201 凭证类型子类表

编号	数据项名	中文简称	类型	长度	约束	值空间	解释/举例	引用编号	数据源
CW020101	LXBH	类型编号	C	2	M		学校自编，例如：现金收款、现金付款、银行收款、银行付款、转账凭证等		计划财务处
CW020102	LXMC	类型名称	C	20	M				计划财务处
CW020103	PZBJ	凭证标记	C	1	O		凭证类型的简写字母，如‘Z’代表记账凭证等		计划财务处
CW020104	XZKM	限制科目	T		O		科目编号之间可用‘，’或其他符号分隔		计划财务处

3.7.2.2 CW0202 凭证数据子类

[描述] 本数据子类规定了描述凭证内容的基本数据项。

[关联] 本数据子类与本子集其他数据类（子类）有关联。

[组成] 本数据类由 16 个数据项组成，见表 14。

表 156 CW0202 凭证数据子类表

编号	数据项名	中文简称	类型	长度	约束	值空间	解释/举例	引用编号	数据源
----	------	------	----	----	----	-----	-------	------	-----

CW020201	PZBH	凭证编号	C	10	M				计划财务处
CW020202	FLBJM	分录标记码	C	1	O	GB-FLBJ 分录标记代码			计划财务处
CW020103	PZBJ	凭证标记	C	1	M			CW020103	计划财务处
CW020203	PZZY	凭证摘要	T		O				计划财务处
CW010001	KMBH	科目编号	C	15	M			CW010001	计划财务处
CW020204	SSDWH	所属单位号	C	10	M		学校自编	TB020001	计划财务处
CW030101	XMBH	项目编号	C	10	M			KY010101	计划财务处
CW020205	JZFXM	记账方向码	C	1	M	GB-JZFX 记账方向代码			计划财务处
CW020206	PZJE	凭证金额	M		M				计划财务处
CW020207	SCRQ	生成日期	C	8	M			TB040003	计划财务处
CW020208	ZPH	支票号	C	8	M				计划财务处
CW020209	PZSM	凭证说明	T		O				计划财务处
CW020210	ZDRH	制单人号	C	20	O		教工号	TB010021	计划财务处
CW020211	FHRH	复核人号	C	20	O		教工号	TB010021	计划财务处
CW020212	CNRH	出纳人号	C	20	O		教工号	TB010021	计划财务处
CW020213	LJKRH	领/交款人号	C	20	O		教工号	TB010021	计划财务处

3.7.2.3 CW0203 凭证编号子类

[描述] 本数据子类规定了凭证编号的基本数据项。

[关联] 本数据子类与凭证类型子类、凭证数据子类有关联。

[组成] 本数据类由 4 个数据项组成，见表 14。

表 157 CW0203 凭证编号子类表

编号	数据项名	中文简称	类型	长度	约束	值空间	解释/举例	引用编号	数据源
CW020301	HJND	会计年度	C	4	M			TB040001	计划财务处
CW020302	HJQJ	会计期间	C	2	M				计划财务处
CW020303	PZBZ	凭证标志	C	1	O			CW020103	计划财务处
CW020304	PZRQ	凭证日期	C	8	M			TB040003	计划财务处

3.7.2.4 CW0204 科目余额子类

[描述] 本数据子类规定了各个科目发生和累计余额的基本数据项。

[关联] 本数据子类与凭证编号子类有关联，与账务管理数据类有关联。

[组成] 本数据类由 8 个数据项组成，见表 14。

表 158 CW0204 科目余额子类表

编号	数据项名	中文简称	类型	长度	约束	值空间	解释/举例	引用编号	数据源
CW010001	KMBH	科目编号	C	15	M		参见科目编号规范		计划财务处
CW020401	KMRZYF	科目入账月份	C	2	M				计划财务处
CW020402	KMNCE	科目年初余额	M		M				计划财务处
CW020403	KMDYJFFSJE	科目当月借方发生金额	M		M				计划财务处
CW020404	KMDYDFFSJE	科目当月贷方发生金额	M		M				计划财务处
CW020405	KMQNJFLJE	科目全年借方累计金额	M		M				计划财务处
CW020406	KMQNDFLJE	科目全年贷方累计金额	M		M				计划财务处
CW020407	KMQMYE	科目期末余额	M		M		当前科目指标余额		计划财务处

3.7.3 CW03 项目经费数据类

3.7.3.1 CW0301 项目基本数据子类

[描述] 本数据子类规定了项目的基本数据项。

[术语] “会计年度”——是以年度为单位进行会计核算的时间区间，是反映学校财务状况、核算成果的时间界限。通常情况下，一个学校的业务活动，总是连续不断进行的，如果等到单位的经营和业务活动全部结束后才核算财务状况和成果，既不利于单位外部利益关系方了解单位的运行情况，也不能满足学校自身管理的需要。因此，会计上就将连续不断的运行过程人为地划分为若干相等的时段，分段进行结算，分段编制财务会计报告，分段反映单位的财务状况和经营成果这种分段进行会计核算的时间区间，会计上称为会计期间。以一年为一个会计期间称为会计年度。比如用 2007 代表从 2007 年 1 月 1 日到 2007 年 12 月 31 日的会计核算的时间区间。

[关联] 本数据子类与凭证编号、项目经费来源、项目余额等数据子类、财务管理数据类有关联。如是科研项目，则本数据子类与 KY 科研管理数据子集有关联。

[组成] 本数据类由 18 个数据项组成，见表 14。

表 159 CW0301 项目基本数据子类表

编号	数据项名	中文简称	类型	长度	约束	值空间	解释/举例	引用编号	数据源
----	------	------	----	----	----	-----	-------	------	-----

CW030101	XMBH	项目编号	C	10	O		学校统一编写的项目编号		计划财务处
CW010001	KMBH	科目编号	C	15	O		参见科目编号规范		计划财务处
CW020301	HJND	会计年度	C	4	O			TB040001	计划财务处
CW0302	SSBMH	所属部门号	C	10	O		单位号, 学校自编	TB020001	计划财务处
CW0303	XMMC	项目名称	C	60	O		指财务部门提供的每个部门的项目名称		计划财务处
CW0304	XMLBM	项目类别码	C	2	O		学校自编	KY010118	计划财务处
CW0305	KSRQ	开始日期	C	8	O			TB040003	计划财务处
CW0306	WCRQ	完成日期	C	8	O			TB040003	计划财务处
CW0307	ZXZTM	执行状态码	C	1	O	XB-XMZXT 项目执行状态代码		KY010121	计划财务处
CW0308	YXCZ	允许超支	C	1	O	GB-SFBZ 是否标志代码	1 是; 0否		计划财务处
CW0309	CZXE	超支限额	M		O				计划财务处
CW0310	XMFZRH	项目负责人号	C	20	O		教工号	TB010021	计划财务处
CW0311	XMLXRH	项目联系人号	C	20	O		教工号	TB010021	计划财务处
CW0312	XMZY	项目摘要	T		O		该项目的摘要		计划财务处
CW0313	XMZC	项目支出	M		O		该项目的支出额		计划财务处
CW0314	XMSR	项目收入	M		O		该项目的收入额		计划财务处

CW0315	YSJE	预算金额	M		O		该项目的预算金额		计划财务处
CW0316	YE	余额	M		O		该项目的余额		计划财务处

3.7.3.2 CW0302 项目经费来源子类

[描述] 本数据子类规定了项目经费的总体情况的基本数据项。

[关联] 本数据子类与凭证编号、项目基本数据和项目余额等数据子类有关联。

[组成] 本数据类由 8 个数据项组成，见表 14。

表 160 CW0302 项目经费来源子类表

编号	数据项名	中文简称	类型	长度	约束	值空间	解释/举例	引用编号	数据源
CW030201	JHJFZE	计划经费总额	M		O				计划财务处
CW030202	JFLYM	经费来源码	C	2	O	XB-XMJFLY 项目经费来源代码		KY010302	计划财务处
CW030203	BRRQ	拨入日期	C	8	O			TB040003	计划财务处
CW030204	BKS	拨款数	M		O				计划财务处
CW030205	ZDXKJF	重点学科经费	M		O				计划财务处
CW030206	ZDSYSJF	重点实验室经费	M		O				计划财务处
CW030207	GCYJZXJF	工程研究中心经费	M		O				计划财务处

CW030208	BFXZJF	拨付协作经费	M		O				计划财务处
----------	--------	--------	---	--	---	--	--	--	-------

3.7.3.3 CW0303 项目余额子类

[描述] 本数据子类规定了各个项目发生和累计余额的相关数据项。

[术语] “借方”和“贷方”——不同的科目所代表的意义不同，对于资产类科目：贷方是支出，借方是收入；对于别的的科目：贷方是收入，借方是支出。

[关联] 本数据子类与凭证编号、项目基本数据和项目经费来源数据子类有关联。

[组成] 本数据类由 7 个数据项组成，见表 14。

表 161 CW0303 项目余额子类表

编号	数据项名	中文简称	类型	长度	约束	值空间	解释/举例	引用编号	数据源
CW030301	XMRZNY	项目入账年月	C	2	M			TB010202	计划财务处
CW030302	XMNCYE	项目年初余额	M		M				计划财务处
CW030303	XMDYJFFSJE	项目当月借方发生金	M		M				计划财务处
CW030304	XMDYDFFSJE	项目当月贷方发生金	M		M				计划财务处
CW030305	XMQNJFLJE	项目全年借方累计金	M		M				计划财务处

CW030306	XMQNDFLJJE	项目全年贷方累计金	M		M				计划财务处
CW030307	XMQMYE	项目期末余额	M		M				计划财务处

3.7.4 CW04 往来账数据类

3.7.4.1 CW0401 暂存款子类

[描述] 本数据子类规定了暂存款变动情况的基本数据项。

[术语] “暂存”和“暂借”——“暂存”和“暂借”分属于不同的科目，暂存属于负债类科目，代表人存在这里的款项；暂借属于资产类科目，代表别人借给的款项。

[关联] 本数据子类与凭证数据子类有关联。

[组成] 本数据类由 8 个数据项组成，见表 14。

表 162 CW0401 暂存款子类表

编号	数据项名	中文简称	类型	长度	约束	值空间	解释/举例	引用编号	数据源
CW040101	DKPZH	到款凭证号	C	5	O		财务部门提供的凭证号	CW020201	计划财务处
CW040102	DKRQ	到款日期	C	8	O			TB040003	计划财务处

CW040103	DKLY	到款理由	C	8	O				计划财务处
CW040104	DKJE	到款金额	M		O				计划财务处
CW040105	LQRH	领取人号	C	20	O		教工号	TB010021	计划财务处
CW040106	FKJE	付款金额	M		O		单位: 元		计划财务处
CW040107	FKRQ	付款日期	C	8	O			TB040003	计划财务处
CW040108	FKSM	付款说明	T		O				计划财务处

3.7.4.2 CW0402 暂借款子类

[描述] 本数据子类规定了暂存款变动的基本数据项。

[关联] 本数据子类与凭证数据子类、人事管理数据子集有关联。

[组成] 本数据类由 7 个数据项组成，见表 14。

表 163 CW0402 暂借款子类表

编号	数据项名	中文简称	类型	长度	约束	值空间	解释/举例	引用编号	数据源
CW040201	JKPZH	借款凭证号	C	5	O		财务部门提供的凭证号	CW020201	计划财务处
CW040202	JKRQ	借款日期	C	8	O		该人借款的时间 格式: YYYYMMDD	TB040003	计划财务处

CW040203	JKLY	借款理由	C	8	O				计划财务处
CW040204	JKJE	借款金额	M		O		单位: 元		计划财务处
CW040205	JKJSRH	借款经手人号	C	20	O		借款人/经办人的工号	TB010021	计划财务处
CW040206	SFHX	是否核销	C	1	O	GB-SFBZ 是否标志代码	1 是; 0 否		计划财务处
CW040207	HXRQ	核销日期	C	8	O			TB040003	计划财务处

3.7.5 CW05 教职工个人收入数据类

3.7.5.1 CW0501 工资明细子类

[描述] 本数据子类规定了教职工收入、支出各项目的的基本数据项。

[关联] 本数据子类与教工管理数据子集工资结构子类有关联。

[组成] 本数据类由 4 个数据项组成, 见表 14。

表 164 CW0501 工资明细子类表

编号	数据项名	中文简称	类型	长度	约束	值空间	解释/举例	引用编号	数据源
TB010021	JGH	教工号	C	20	M				计划财务处

JG060101	MXXMM	明细项目码	C	2	M		指教职工收入或支出的项目代码，学校自编		计划财务处
JG060102	XMJE	项目金额	M		M		指基本工资与职务工资等项目金额，单位：元		计划财务处
XM060103	XCRQ	形成日期	C	8	O		格式：YYYYMMDD	TB040003	计划财务处

3.7.5.2 CW0502 工资总额子类

[描述] 本数据类规定了工资总额的基本数据项。

[关联] 本数据子类与账务管理数据类有关联。

[组成] 本数据类由 5 个数据项组成，见表 14。

表 165 CW0502 工资总额子类表

编号	数据项名	中文简称	类型	长度	约束	值空间	解释/举例	引用编号	数据源
TB010021	JGH	教工号	C	20	M				计划财务处
CW050201	YFHJ	应发合计	M		O		单位：元		计划财务处
CW050202	KKHJ	扣款合计	M		O		单位：元		计划财务处
CW050203	SFHJ	实发合计	M		O		单位：元		计划财务处

CW050204	FGZNY	发工资年月	C	6	O		格式: YYYYMM	TB040002	计划财务处
----------	-------	-------	---	---	---	--	------------	----------	-------

3.7.5.3 CW0503 教职工劳务补贴子类

[描述] 本数据子类规定了教职工劳务补贴的基本数据项。

[关联] 本数据子类与工资明细子类、教工数据子集有关联。

[组成] 本数据类由 7 个数据项组成, 见表 14。

表 166 CW0503 教职工劳务补贴子类表

编号	数据项名	中文简称	类型	长度	约束	值空间	解释/举例	引用编号	数据源
TB010021	JGH	教工号	C	20	M				计划财务处
CW050301	FFRQ	发放日期	C	8	M		格式: YYYYMMDD	TB040003	计划财务处
CW050302	SRMC	收入名称	C	60	M		表示财务部门自编的领取项目名称		计划财务处
CW050303	FFBMH	发放部门号	C	10	M		学校自编	TB020001	计划财务处
CW050304	SQJE	税前金额	M		M				计划财务处
CW050305	SHJE	税后金额	M		M				计划财务处

CW050306	SM	说明	T		O		具体钱款分类和数目		计划财务处
----------	----	----	---	--	---	--	-----------	--	-------

3.7.5.4 CW0504 税率登记子类

[描述] 本数据子类规定了涉及个人所缴税款的内容及所适用的税率、金额的数据项。

[关联] 本数据子类与工资明细子类、教职工劳务补贴子类、教工数据子集有关联。

[组成] 本数据类由 8 个数据项组成，见表 14。

表 167 CW0504 税率登记子类表

编号	数据项名	中文简称	类型	长度	约束	值空间	解释/举例	引用编号	数据源
TB010021	JGH	教工号	C	20	M				计划财务处
CW050401	DJJE	登记金额	M		M				计划财务处
CW050402	SL	税率 (%)	N	2	M				计划财务处
CW050403	QSRQ	起始日期	C	8	M		格式: YYYYMMDD	TB040003	计划财务处
CW050404	JZRQ	截止日期	C	8	O		0表示正在执行 格式: YYYYMMDD	TB040003	计划财务处
CW050405	DQYXX	当前有效性	C	1	O	GB-SFBZ 是否标志代码	1 有效, 0 无效		计划财务处

CW050406	SFGN	是否国内	C	1	M	GB-SFBZ 是否标志代码	1 是; 0 否		计划财务处
CW050306	SM	说明	T		O		具体钱款分类和数目		计划财务处

3.7.5.5 CW0505 教职工缴税子类

[描述] 本数据子类规定了教职工个人所得税统计信息。

[关联] 本数据子类与工资明细子类、教职工劳务补贴子类、税率登记子类、教工数据子集有关联。

[组成] 本数据类由 4 个数据项组成，见表 14。

表 168 CW0505 教职工缴税子类表

编号	数据项名	中文简称	类型	长度	约束	值空间	解释/举例	引用编号	数据源
TB010021	JGH	教工号	C	20	M				计划财务处
CW050501	TJSCRQ	统计生成日期	C	8	O		单位: 元 格式: YYYYMMDD	TB040003	计划财务处
CW050502	GZSDSZJ	工资所得税总计	M		O		单位: 元		计划财务处
CW050503	QTSDSZJ	其它所得税总计	M		O		单位: 元		计划财务处

3.7.6 CW06 学生收费数据类

3.7.6.1 CW0601 学生应收明细子类

[描述] 本数据子类规定了学生应收费项目相关的基本数据项。

[关联] 本数据子类与学生管理数据子集学生基本数据子类有关联，与学生收费数据类收费项目子类有关联。

[组成] 本数据类由 7 个数据项组成，见表 14。

表 169 CW0601 学生应收明细子类表

编号	数据项名	中文简称	类型	长度	约束	值空间	解释/举例	引用编号	数据源
TB010120	XH	学号	C	20	M		学号		计划财务处
CW060301	SFXMBH	收费项目编号	C	2	M			CW060301	计划财务处
CW060101	SFXN	收费学年	C	9	M			TB040005	计划财务处
CW060102	YSJE	应收金额	M		M				计划财务处
CW060103	DZJE	调整金额	M		M				计划财务处
CW060104	DZFSM	调整方式码	C	1	M	GB-XSSFTZFS 学生收费调整方式代码			计划财务处
CW060105	TSSM	特殊说明	T		O				计划财务处

3.7.6.2 CW0602 学生应收合计子类

[描述] 本数据子类规定了学生收费项目的合计数据项。

[关联] 本数据子类与账务管理数据类、学生收费数据类收费项目子类有关联。

[组成] 本数据类由 3 个数据项组成，见表 14。

表 170 CW0602 学生应收合计子类表

编号	数据项名	中文简称	类型	长度	约束	值空间	解释/举例	引用编号	数据源
TB010120	XH	学号	C	20	M		学号		计划财务处
CW060201	DZHJ	调整合计	M		O				计划财务处
CW060202	YSHJ	应收合计	M		O				计划财务处

3.7.6.3 CW0603 收费项目子类

[描述] 本数据子类规定了学生收费项目中基本数据项。

[关联] 本数据子类与其他数据类无关联。

[组成] 本数据类由 3 个数据项组成，见表 14。

表 171 CW0603 收费项目子类表

编号	数据项名	中文简称	类型	长度	约束	值空间	解释/举例	引用编号	数据源
CW060301	SFXMBH	收费项目编号	C	2	M		学校自编		计划财务处
CW060302	SFXMMC	收费项目名称	C	60	M				计划财务处
CW060303	SFXMBAPWH	收费项目备案批文号	C	24	O				计划财务处

3.7.6.4 CW0604 学生实收明细子类

[描述] 本数据子类规定了学生实际收费项目相关的基本数据项。

[关联] 本数据子类与学生管理数据子集学生基本数据子类有关联，与学生收费数据类收费项目子类有关联。

[组成] 本数据类由 9 个数据项组成，见表 14。

表 169 CW0604 学生实收明细子类表

编号	数据项名	中文简称	类型	长度	约束	值空间	解释/举例	引用编号	数据源
TB010120	XH	学号	C	20	M		学号		计划财务处
CW060401	SFXN	收费学年	C	9	M			TB040005	计划财务处

CW060402	SFRQ	收费日期					格式: YYYYMMDD	TB040003	
CW060403	SFXMBH	收费项目编号	C	2	M				计划财务处
CW060405	SFJE	收费金额	M		M				计划财务处
CW060406	PJBH	票据编号							
CW060407	FKFS	付款方式				现金; 刷卡; 银行代扣款			
CW060408	BZ	备注	T		O				计划财务处

3.7.6.5 CW0605 学生欠费子类

[描述] 本数据子类规定了学生欠交学费有关的基本数据项。

[关联] 本数据子类与学生收费数据类学生应收明细子类、收费项目子类有关联。

[组成] 本数据类由 4 个数据项组成, 见表 14。

表 172 CW0605 学生欠费子类表

编号	数据项名	中文简称	类型	长度	约束	值空间	解释/举例	引用编号	数据源
TB010120	XH	学号	C	20	M		学号		计划财务处
CW060501	QFXMBH	欠费项目编号	C	2	M			CW060301	计划财务处
CW060502	QFJE	欠费金额	M		M		学生实际欠费金额		计划财务处
CW060503	QFXN	欠费学年	C	9	M			TB040005	计划财务处

3.7.6.6 CW0606 学生发放款项子类

[描述] 本数据子类规定了发放给学生的所有款项（劳务性、奖助贷、退款等）数据项。

[关联] 本数据子类与学生基本数据子类有关联。

[组成] 本数据类由 7 个数据项组成，见表 14。

表 173 CW0606 学生发放款项子类表

编号	数据项名	中文简称	类型	长度	约束	值空间	解释/举例	引用编号	数据源
TB010120	XH	学号	C	20	M		学号		计划财务处
CW060601	FFRQ	发放日期	C	8	M		格式: YYYYMMDD	TB040003	计划财务处
CW060602	FFLXM	发放类型码	C	2	M		指学生发放款项的主要项目代码, 学校自编		计划财务处
CW060603	LXMX	类型明细	C	3	M		学校自编		计划财务处
CW060604	SQJE	税前金额	M		M				计划财务处
CW060605	SHJE	税后金额	M		M				计划财务处
CW060606	SM	说明	T		O				计划财务处

3.7.7 CW07 票据数据类

3.7.7.1 CW0701 票据管理子类

[描述] 本数据子类规定了发票管理中领用、收、发各环节有关的基本数据项。

[关联] 本数据子类与本子集票据数据类标题管理子类有关联。

[组成] 本数据类由 20 个数据项组成，见表 14。

表 174 CW0701 票据管理子类表

编号	数据项名	中文简称	类型	长度	约束	值空间	解释/举例	引用编号	数据源
CW070101	PBXH	票本序号	N	4	O				计划财务处
CW070102	QSPH	启始票号	C	8	O		财务部门提供的发票号		计划财务处
CW070103	JZH	截止号	C	8	O		财务部门提供的发票号		计划财务处
CW070201	FPZLM	发票种类码	C	1	O	GB-CWPL 财务票类代码			计划财务处
CW070104	FPGGM	发票规格码	C	1	O	GB-FWYFPGG 服务业发票规格代码	服务业发票特有，其他可不填		计划财务处
CW070105	YT	用途	T		O				计划财务处
CW070106	LYRH	领用人号	C	20	O		领取发票人的工号	TB010021	计划财务处
CW070107	LXFF	联系方法	T		O				计划财务处

CW070108	LYBMH	领用部门号	C	10	O		学校自编	TB020001	计划财务处
CW070109	RZKMJXM	入账科目及项目	C	60	O		发票的金额所涉及到的科目及项目		计划财务处
CW070110	JEXZ	金额限制	M		O		票本中对于每张票的金额限制		计划财务处
CW070111	LYRQ	领用日期	C	8	O		格式: YYYYMMDD	TB040003	计划财务处
CW070112	GHRQ	归还日期	C	8	O		格式: YYYYMMDD	TB040003	计划财务处
CW070113	YYJZH	已用截止号	C	8	O		财务部门提供的发票号, 表示用了多少, 0 表示未用		计划财务处
CW070114	SKJE	实开金额	M		O				计划财务处
CW070115	YXZS	有效张数	N	3	O				计划财务处
CW070116	ZFZS	作废张数	N	3	O				计划财务处
CW070117	JHRH	交回人号	C	20	O		教工号	TB010021	计划财务处
CW070118	YSRH	验收人号	C	20	O		教工号	TB010021	计划财务处
CW070119	PJBZ	票据备注	T		O				计划财务处

3.7.7.2 CW0702 标题管理子类

[描述] 本数据子类规定了发票种类的基本数据项。

[关联] 本数据子类与票据管理子类有关联。

[组成] 本数据类由 2 个数据项组成，见表 14。

表 175 CW0702 标题管理子类表

编号	数据项名	中文简称	类型	长度	约束	值空间	解释/举例	引用编号	数据源
CW070201	FPZLM	发票种类码	C	1	O	GB-CWPL 财务票类代码			计划财务处
CW070202	BTMC	标题名称	C	100	O				计划财务处

3.7.8 CW08 教育经费数据类

3.7.8.1 CW0801 教育经费概况子类

[描述] 本数据子类规定了教育经费概况的数据项。

[关联] 本数据子类与教育经费收支子类有关联。

[组成] 本数据类由 4 个数据项组成，见表 14。

表 174 CW0801 教育经费概况子类表

编号	数据项名	中文简称	类型	长度	约束	值空间	解释/举例	引用编号	数据源
CW080101	XXJYJFZE	学校教育经费总额	M		M				计划财务处
CW080102	JXJFZE	教学经费总额	M		M				计划财务处
CW080103	JXGGYJSZXJFZE	教学改革与建设专项经费总额	M		M				计划财务处
CW080104	TJND	统计年度	C	4	M		格式: YYYY	TB040001	计划财务处

3.7.8.2 CW0802 教育经费收支子类

[描述] 本数据子类规定了教育经费收支情况的基本数据项。

[关联] 本数据子类与教育经费概况子类有关联。

[组成] 本数据类由 17 个数据项组成，见表 14。

表 174 CW0802 教育经费收支子类表

编号	数据项名	中文简称	类型	长度	约束	值空间	解释/举例	引用编号	数据源
CW080201	JXRCYXZC	教学日常运行支出	M		O				计划财务处
CW080202	JXGGZC	教学改革支出	M		O				计划财务处
CW080203	ZYJSZC	专业建设支出	M		O				计划财务处
CW080204	SJXXZC	实践教学支出	M		O				计划财务处

CW080205	SYJFZC	实验经费支出	M		O				计划财务处
CW080206	SXJFZC	实习经费支出	M		O				计划财务处
CW080207	QTJXZXZC	其他教学专项支出	M		O				计划财务处
CW080208	XSHDJFZC	学生活动经费支出	M		O				计划财务处
CW080209	JSPXJXZXZC	教师培训进修专项经费支出	M		O				计划财务处
CW080210	BKSGJSJBKZE	本专科生国家生均拨款总额	M		O				计划财务处
CW080211	BKSDFSJBKZE	本专科生地方生均拨款总额	M		O				计划财务处
CW080212	BKSSJBKZE	本专科生生均拨款总额	M		O				计划财务处
CW080213	BKSXFSR	本专科生学费收入	M		O				计划财务处
CW080214	GZGZXFSR	高职高专学费收入	M		O				计划财务处
CW080215	JGZXBK	教改专项拨款	M		O				计划财务处
CW080216	SHJZJE	社会捐赠金额	M		O				计划财务处
CW080217	TJND	统计年度	C	4	M		格式: YYYY	TB040001	计划财务处

3.8 ZC 资产设备管理数据子集

3.8.1 ZC01 学校用地数据类

3.8.1.1 ZC0101 学校用地数据子类

[描述] 本数据类规定了学校用地总体状况的数据项。

[关联] 本数据类与其他数据子类有关联。

[组成] 本数据类由 10 个数据项组成，见表 14。

表 176 ZC0101 学校用地数据类表

编号	数据项名	中文简称	类型	长度	约束	值空间	解释/举例	引用编号	数据源
ZC010101	YDBH	用地编号	C	2	M		各校自编		国有资产管理处
ZC010102	TDCQM	土地产权码	C	1	M	GB-CQ 产权代码			国有资产管理处
ZC010103	TDSYZKM	土地使用状况码	C	1	M	GB-SYZK 使用状况码			国有资产管理处
ZC010104	XQH	校区号	C	2	O		学校自编	XX010301	国有资产管理处
ZC010105	XQDZ	校区地址	C	100	O				国有资产管理处
ZC010106	XQLX	校区类型	C	1	O		0 主校区; 1 附校区		国有资产管理处

ZC010107	ZDMJ	占地面积	N	8	M		单位：平方米		国有资产管理处
ZC010108	YDBZ	用地备注	T		O		有关学校用地的其他说明		国有资产管理处
ZC010109	SFKY	是否可用	C	1	O	GB-SFBZ 是否标志代码			国有资产管理处
ZC010110	SFYX	是否有效	C	1	O	GB-SFBZ 是否标志代码			国有资产管理处

3.8.1.2 ZC0102 学校土地数据子类

[描述] 本数据类规定了学校土地的基本数据项。

[关联] 本数据类与其他数据子类有关联。

[组成] 本数据类由 8 个数据项组成，见表 14。

表 176 ZC0101 学校土地数据类表

编号	数据项名	中文简称	类型	长度	约束	值空间	解释/举例	引用编号	数据源
ZC010201	TDBH	土地编号	C	20	M				国有资产管理处
ZC010202	TDMC	土地名称	C	60	O				国有资产管理处

ZC010203	CQLX	产权类型	C	10	M		学校产权; 非学校产权		
ZC010204	TDSSLX	土地所属类型	C	2	O				国有资产管理处
ZC010205	ZDYTM	占地用途码	C	2	M	XB-ZDYT占地用途码			国有资产管理处
ZC010206	XQBH	校区编号	C	2	O			XX010301	国有资产管理处
ZC010207	TDMJ	土地面积	N	8	M				国有资产管理处

3.8.1.3 ZC0103 教学类定编面积数据子类

[描述] 本数据类规定了教学类定编面积的数据项。

[关联] 本数据类与其他数据子类有关联。

[组成] 本数据类由 28 个数据项组成，见表 14。

表 176 ZC0103 教学类定编面积数据类表

编号	数据项名	中文简称	类型	长度	约束	值空间	解释/举例	引用编号	数据源
ZC010301	DBBH	定编编号	C	20	M				国有资产管理处

TB020001	DWH	单位号	C	20	M				国有资产管理处
ZC010302	NF	年份	C	4	O				国有资产管理处
ZC010303	ZT	状态	C	2	O		0. 已定编; 1. 未定编		国有资产管理处
ZC010304	GMXSK1	规模系数K1	N	8	M				国有资产管理处
ZC010305	XZRJMJ	行政人均面积	N	8	M				国有资产管理处
ZC010306	YSMJ	院士面积	N	8	M				国有资产管理处
ZC010307	YCMJ	院长面积	N	8	M				国有资产管理处
ZC010308	FYCMJ	副院长面积	N	8	M				国有资产管理处
ZC010309	BDMJ	博导面积	N	8	M				国有资产管理处
ZC010310	JSMJ	教授面积	N	8	M				国有资产管理处
ZC010311	FJSMJ	副教授面积	N	8	M				国有资产管理处
ZC010312	ZLSMJ	资料室面积	N	8	M				国有资产管理处
ZC010313	HYSMJ	会议室面积	N	8	M				国有资产管理处
ZC010314	XZZBRS	行政在编人数	C	4	O				国有资产管理处
ZC010315	YSS	院士数	C	4	O				国有资产管理处
ZC010316	YCS	院长数	C	4	O				国有资产管理处

ZC010317	FYCS	副院长数	C	4	O				国有资产管理处
ZC010318	BDS	博导数	C	4	O				国有资产管理处
ZC010319	JSS	教授数	C	4	O				国有资产管理处
ZC010320	FJSS	副教授数	C	4	O				国有资产管理处
ZC010321	JXSSS	教学生时数	C	4	O				国有资产管理处
ZC010322	XSHMJ	学生会面积	C	4	O				国有资产管理处
ZC010323	DZXSK2	调整系数K2	N	8	M				国有资产管理处
ZC010324	JXSSMJ	教学生时数面积	N	8	M				国有资产管理处
ZC010325	ZMJDBZMJ	总面积定编总面积	N	8	M				国有资产管理处
ZC010326	SFYX	是否有效	C	1	O	GB-SFBZ 是否标志代码			国有资产管理处
ZC010327	BZ	备注	T		O				国有资产管理处

3.8.1.4 ZC0104 行政类定编面积数据子类

[描述] 本数据类规定了行政类定编面积的数据项。

[关联] 本数据类与其他数据子类有关联。

[组 成] 本数据类由 28 个数据项组成，见表 14。

表 176 ZC0101 行政类定编面积数据类表

编号	数据项名	中文简称	类型	长度	约束	值空间	解释/举例	引用编号	数据源
ZC010401	DBBH	定编编号	C	20	M				国有资产管理处
TB020001	DWH	单位号	C	20	M				国有资产管理处
ZC010402	NF	年份	C	4	O				国有资产管理处
ZC010403	ZT	状态	C	1	O		0. 已定编; 1. 未定编		国有资产管理处
ZC010404	GMXSK1	规模系数K1	N	8	M				国有资产管理处
ZC010405	XZRJMJ	行政人均面积	N	8	M				国有资产管理处
ZC010406	CCMJ	处长面积	N	8	M				国有资产管理处
ZC010407	FCCMJ	副处长面积	N	8	M				国有资产管理处
ZC010408	CCYXMJ	处长以下面积	N	8	M				国有资产管理处
ZC010409	ZLS1MJ	资料室1面积	N	8	M				国有资产管理处
ZC010410	HYS1MJ	会议室1面积	N	8	M				国有资产管理处

ZC010411	ZLS2MJ	资料室2面积	N	8	M				国有资产管理处
ZC010412	ZLS2MJ	会议室2面积	N	8	M				国有资产管理处
ZC010413	HYS2MJ	行政在编人数	C	4	O				国有资产管理处
ZC010414	XZZBRS	处长人数	C	4	O				国有资产管理处
ZC010415	CCRS	副处长人数	C	4	O				国有资产管理处
ZC010416	FCCRS	处长以下人数	C	4	O				国有资产管理处
ZC010417	CCYXRS	资料室1人数	C	4	O				国有资产管理处
ZC010418	ZLS1RS	会议室1人数	C	4	O				国有资产管理处
ZC010419	HYS1RS	资料室2人数	C	4	O				国有资产管理处
ZC010420	ZLS2RS	会议室2人数	C	4	O				国有资产管理处
ZC010421	HYS2RS	资料室3人数	C	4	O				国有资产管理处
ZC010422	ZLS3RS	会议室3人数	C	4	O				国有资产管理处
ZC010423	HYS3RS	资料室4人数	C	4	O				国有资产管理处
ZC010424	HYS4RS	会议室4人数	C	4	O				国有资产管理处
ZC010425	ZLS5RS	资料室5人数	C	4	O				国有资产管理处
ZC010426	HYS5RS	会议室5人数	C	4	O				国有资产管理处

ZC010427	BZ	备注	T		O				国有资产管理处
----------	----	----	---	--	---	--	--	--	---------

3.8.1.5 ZC0105 教学行政用房面积数据子类

[描述] 本数据子类规定了学校教学行政用房面积的基本数据项。

[关联] 本数据子类与本数据类其他数据子类有关联。

[组成] 本数据类由 40 个数据项组成，见表 14。

表 177 ZC0105 教学行政用房面积数据子类表

编号	数据项名	中文简称	类型	长度	约束	值空间	解释/举例	引用编号	数据源
ZC010501	JSMJ	教室面积	N	8	M				国有资产管理处
ZC010502	TSGMJ	图书馆面积	N	8	M				国有资产管理处
ZC010503	SYSSXCSMJ	实验室、实习场所面积	N	8	M				国有资产管理处
ZC010504	ZYKYYFMJ	专用科研用房面积	N	8	M				国有资产管理处
ZC010505	TYGMJ	体育馆面积	N	8	M				国有资产管理处

ZC010506	HTMJ	会堂面积	N	8	M				国有资产管理处
ZC010507	XZYFMJ	行政用房面积	N	8	M				国有资产管理处
ZC010508	TJND	统计年度	N	8	M		格式: YYYY	TB040301	国有资产管理处

3.8.2 ZC02 学校建筑物数据类

3.8.2.1 ZC0201 建筑物基本子类

[描述] 本数据子类规定了建筑物的基本数据项。

[关联] 本数据子类与本数据类其他数据子类有关联。

[组成] 本数据类由 40 个数据项组成，见表 14。

表 177 ZC0201 学校建筑物基本数据子类表

编号	数据项名	中文简称	类型	长度	约束	值空间	解释/举例	引用编号	数据源
ZC020101	JZWH	建筑物号	C	20	M		学校自编		国有资产管理处

ZC020102	JZWMC	建筑物名称	C	60	M		指建筑物的汉字名称		国有资产管理处
ZC020103	JZWJC	建筑物简称	C	60	M				国有资产管理处
ZC020104	SSSSDWH	所属单位号	C	20	M			TB020001	国有资产管理处
ZC020105	JZWCQM	建筑物产权码	C	1	M	GB-CQ 产权代码			国有资产管理处
ZC020106	FCZH	房产证号	C	20	M				国有资产管理处
ZC020107	SYZKM	使用状况码	C	1	M	GB-SYZK 使用状况代码			国有资产管理处
ZC020108	XQH	校区号	C	2	O		学校自编	XX010301	国有资产管理处
ZC020109	JZWFLM	建筑物分类码	C	1	M	GB-JZWFL 建筑物分类代码			国有资产管理处
ZC020110	JZWJGM	建筑物结构码	C	1	O	GB-JZWJG 建筑物结构代码			国有资产管理处
ZC020111	LDJG	楼栋结构	C	20	O		一字型, U字型, O字型		国有资产管理处
ZC020112	LDCX	楼栋朝向	C	10	O				国有资产管理处
ZC020113	FJLX	房间类型	C	1	O		单间、套间		国有资产管理处
ZC020114	FJLXJG	房间类型结构	C	20	O		几室几厅		国有资产管理处
ZC020115	LDDYS	楼栋单元数	C	10	O				国有资产管理处
ZC020116	JZWCS	建筑物层数	N	2	O		含地下室, 单位: 层		国有资产管理处
ZC020117	LDDXCS	楼栋地下层数	N	2	O				国有资产管理处

ZC020118	LDZFJS	楼栋总房间数	N	2	O				国有资产管理处
ZC020119	DTGS	电梯个数	N	2	O				国有资产管理处
ZC020120	LDGS	楼道个数	N	2	O				国有资产管理处
ZC020121	TZSJDW	图纸设计单位	C	60	O			TB020002	国有资产管理处
ZC020122	TZSJFZR	图纸设计负责人	C	20	O			TB010001	国有资产管理处
ZC020123	CJDW	承建单位	C	60	O			TB020002	国有资产管理处
ZC020124	CJZFZR	承建主负责人	C	20	O			TB010001	国有资产管理处
ZC020125	CJKSRQ	承建开始日期	C	8	O		格式: YYYYMMDD	TB040003	国有资产管理处
ZC020126	JCNY	建成年月	C	6	O		格式: YYYYMM	TB040302	国有资产管理处
ZC020127	JZWTZZE	建筑物投资总额	M		M		单位: 元		国有资产管理处
ZC020128	JFLYM	经费来源码	C	1	M	JFLY 经费来源代码			国有资产管理处
ZC020129	ZDMJ	占地面积数	N	10,2	M				国有资产管理处
ZC020130	ZJZMJ	总建筑面积	N	10,2	M		单位: 平方米		国有资产管理处
ZC020131	ZSYMJ	总使用面积	N	10,2	O		单位: 平方米		国有资产管理处
ZC020132	KZXS	抗震系数	C	6	O				国有资产管理处
ZC020133	RFJB	人防级别	C	6	O				国有资产管理处

ZC020134	SFDDKZBZ	是否达到抗震标准	C	1	O	GB-SFBZ 是否标志代码	1 达到当地抗震标准; 0未达到当地抗震标准		国有资产管理处
ZC020135	JZWDZ	建筑物地址	C	180	O		指建筑物的详细地址	TB020007	国有资产管理处
ZC020136	JZWZKM	建筑物状况码	C	2	M	XB-JZWZK 建筑物状况代码			国有资产管理处
ZC020137	JZWTP	建筑物图片	B		O		指建筑物的照片		国有资产管理处
ZC020138	JZWPMT	建筑物平面图	B		O		指建筑物的建筑平面图		国有资产管理处
ZC020139	LDXGT	楼栋效果图	B		O				国有资产管理处
ZC020140	BZ	备注	T		O				国有资产管理处

3.8.2.2 ZC0202 楼栋产权子类

[描述] 本数据子类规定了建筑物房间的基本数据项。

[关联] 本数据子类与建筑物基本数据、建筑物修缮子类有关联。

[组成] 本数据类由 11 个数据项组成，见表 14。

表 178 ZC0202 楼栋产权子类表

编号	数据项名	中文简称	类型	长度	约束	值空间	解释/举例	引用编号	数据源
ZC020201	JZWCQDJBH	建筑物产权登记编号	C	20	M				国有资产管理处
ZC020202	JZWMC	建筑物名称	C	30	M		房间的汉字名称		国有资产管理处
ZC020203	JZMJ	建筑面积	N	10,2	O				国有资产管理处
ZC020204	CQDJH	产权登记号	C	20	O				国有资产管理处
ZC020205	HQFS	获取方式	C	20	O				国有资产管理处
ZC020206	HQCQRQ	获取产权日期	C	8	O		格式: YYYYMMDD	TB040003	国有资产管理处
ZC020207	CQFFDW	产权发放单位	C	60	O		赠送: 手工填写赠送单位	TB020002	国有资产管理处
ZC020208	CQJBR	产权经办人	C	60	O			TB010001	国有资产管理处
ZC020209	XQ	校区	C	2	O			XX010301	国有资产管理处
ZC020210	TDH	土地号	C	20	O				国有资产管理处
ZC020211	BZ	备注	T		O				国有资产管理处

3.8.2.3 ZC0203 楼栋单元子类

[描述] 本数据子类规定了建筑物房间的基本数据项。

[关联] 本数据子类与建筑物基本数据、建筑物修缮子类有关联。

[组成] 本数据类由 20 个数据项组成，见表 14。

表 178 ZC0203 楼栋单元子类表

编号	数据项名	中文简称	类型	长度	约束	值空间	解释/举例	引用编号	数据源
ZC020301	DYH	单元号	C	20	M				国有资产管理处
ZC020302	DYMC	单元名称	C	60	O				国有资产管理处
ZC020303	DYJC	单元简称	C	60	O				国有资产管理处
ZC020304	SSDWH	所属单位号	C	20	M			TB020001	国有资产管理处
ZC020305	JZWH	建筑物号	C	20	M				国有资产管理处
ZC020306	DYCS	单元层数	C	20	O				国有资产管理处
ZC020307	DYDXCS	单元地下层数	C	20	O				国有资产管理处
ZC020308	DYFJZS	单元房间总数	C	20	O				国有资产管理处
ZC020309	LDLX	楼栋类型	C	20	O				国有资产管理处
ZC020310	DYCX	单元朝向	C	20	O				国有资产管理处

ZC020311	MCFJS	每层房间数	C	20	O				国有资产管理处
ZC020312	FJSYMJ	房间使用面积	N	10,2	O				国有资产管理处
ZC020313	FJJZMJ	房间建筑面积	N	10,2	O				国有资产管理处
ZC020314	LX	类型	C	20	O		单间、套间		国有资产管理处
ZC020315	LXJG	类型结构	C	20	O		几室几厅		国有资产管理处
ZC020316	DTGS	电梯个数	C	20	O				国有资产管理处
ZC020317	LDGS	楼道个数	C	20	O				国有资产管理处
ZC020318	DXMJ	地下面积	N	10,2	O				国有资产管理处
ZC020319	SFYX	是否有效	C	2	O				国有资产管理处
ZC020320	BZ	备注	T		O				国有资产管理处

3.8.2.4 ZC0204 楼栋楼层子类

[描述] 本数据子类规定了建筑物楼层项。

[关联] 本数据子类与建筑物基本数据子类有关联。

[组成] 本数据类由 22 个数据项组成，见表 14。

表 178 ZC0204 楼栋楼层子类表

编号	数据项名	中文简称	类型	长度	约束	值空间	解释/举例	引用编号	数据源
ZC020401	LCH	楼层号	C	20	M				国有资产管理处
ZC020402	JZWH	建筑物号	C	20	M				国有资产管理处
ZC020403	DWBH	单位编号	C	20	M			TB020001	国有资产管理处
ZC020404	XQBH	校区编号	C	2	M			XX010301	国有资产管理处
ZC020405	DYH	单元号	C	20	M				国有资产管理处
ZC020406	LCH	楼层号	C	20	M				国有资产管理处
ZC020407	LCMC	楼层名称	C	60	O				国有资产管理处
ZC020408	LCJC	楼层简称	C	60	O				国有资产管理处
ZC020409	FJLX	房间类型	C	20	O				国有资产管理处
ZC020410	FJCX	房间朝向	C	20	O				国有资产管理处
ZC020411	MCFJS	每层房间数	C	20	O				国有资产管理处
ZC020412	LCZSYMJ	楼层总使用面积	N	10,2	O				国有资产管理处

ZC020413	LCZJZMJ	楼层总建筑面积	N	10,2	O				国有资产管理处
ZC020414	LX	类型	C	20	O		单间、套间		国有资产管理处
ZC020415	LXJG	类型结构	C	20	O		几室几厅		国有资产管理处
ZC020416	LCFJFB	楼层房间分布	C	2	O		0 单向; 1 双向		国有资产管理处
ZC020417	FJZT	房间状态	C	20	O				国有资产管理处
ZC020418	SYBM	使用部门	C	20	O			TB020001	国有资产管理处
ZC020419	FJXZ	房间性质	C	20	O				国有资产管理处
ZC020420	GIS	GIS	C	20	O		关联 GIS 楼层编号 GIS_HOUSELAYERMAP 中		国有资产管理处
ZC020421	SFYX	是否有效	C	2	O	GB-SFBZ 是否标志代码			国有资产管理处
ZC020422	BZ	备注	T		O				国有资产管理处

3.8.2.5 ZC0205 建筑物房间子类

[描述] 本数据子类规定了建筑物房间的基本数据项。

[关联] 本数据子类与建筑物基本数据、建筑物修缮子类有关联。

[组成] 本数据类由 51 个据项组成，见表 14。

表 178 ZC0205 建筑物房间子类表

编号	数据项名	中文简称	类型	长度	约束	值空间	解释/举例	引用编号	数据源
ZC020501	FJH	房间号	C	20	M		学校自编, 建议前6位为建筑物编号, 后6位为房间在该建筑物内的编号		国有资产管理处
ZC020502	FJMC	房间名称	C	30	M		房间的汉字名称		国有资产管理处
ZC020503	FJJC	房间简称	C	60	O				国有资产管理处
ZC020504	FJYTM	房间用途码	C	3	M	GB-FJYT 房间用途码			国有资产管理处
ZC020505	DYH	单元号	C	20	O				国有资产管理处
ZC020506	FJLC	房间楼层	C	3	O		房间所在的楼层, 地上楼层直接用阿拉伯数字表示, 地下楼层在阿拉伯数字前加“B”号。		国有资产管理处
ZC020507	MPH	门牌号	C	20	O				国有资产管理处
ZC020508	FJMS	房间门数	C	20	O				国有资产管理处
ZC020509	GJCX	房间朝向	C	20	O				国有资产管理处
ZC020510	FJZT	房间状态	C	20	O	XB-FJZT 房间状态			国有资产管理处
ZC020511	FJFZRJGH	房间负责人教工号	C	20	O			TB010021	国有资产管理处

ZC020512	FJSYRMD	房间使用人名单	C	20	O		多个名字用逗号隔开	TB010001	国有资产管理处
ZC020513	KFFS	可分房数	C	20	O				国有资产管理处
ZC020514	KRNRS	可容纳人数	C	20	O				国有资产管理处
ZC020515	NQSBS	暖气设备数	C	20	O				国有资产管理处
ZC020516	FWJG	房屋结构	C	20	O		混凝、平房		国有资产管理处
ZC020517	LX	类型	C	20	O		单间、套间		国有资产管理处
ZC020518	LXJG	类型结构	C	20	O		几室几厅		国有资产管理处
ZC020519	FJS	房间数	C	20	O				国有资产管理处
ZC020520	KTS	客厅数	C	20	O				国有资产管理处
ZC020521	CFS	厨房数	C	20	O				国有资产管理处
ZC020522	SFS	书房数	C	20	O				国有资产管理处
ZC020523	WSJS	卫生间数	C	20	O				国有资产管理处
ZC020524	ZJS	杂间数	C	20	O				国有资产管理处
ZC020525	CHS	窗户数	C	20	O				国有资产管理处
ZC020526	FSFJH	复式房间号	C	20	O				国有资产管理处
ZC020527	ZXQK	装修情况	C	20	O				国有资产管理处

ZC020528	ZXSJ	装修时间	C	8	O				国有资产管理处
ZC020529	SYLX	适用类型	N	8,2	M		0一般、1专用、2公用		国有资产管理处
ZC020530	FJCD	房间长度	N	8,2	M				国有资产管理处
ZC020531	FJKD	房间宽度	N	8,2	M				国有资产管理处
ZC020532	FJGD	房间高度	N	8,2	M				国有资产管理处
ZC020533	FJJZMJ	房间建筑面积	N	8,2	M		取两位小数, 单位: 平方米		国有资产管理处
ZC020534	FJSYMJ	房间使用面积	N	8,2	O		取两位小数, 单位: 平方米		国有资产管理处
ZC020535	FJPMJGT	房间平面结构图	B		O		指房间的平面图		国有资产管理处
ZC020536	FJXGT	房间效果图	B		O				国有资产管理处
ZC020537	FJSYZTM	房间使用状态码	C	1	O	GB-FJSYZT 房间使用状态代码			国有资产管理处
ZC020538	FJSYDWH	房间使用单位号	C	10	O		使用该房间的院系部处所中心号, 学校自编	TB020001	国有资产管理处
ZC020539	CZDWMC	承租单位名称	C	40	O		指承租单位名称 (可能是校外单位)		国有资产管理处
ZC020540	ZLQSRQ	租赁起始日期	C	8	O		格式: YYYYMMDD	TB040003	国有资产管理处
ZC020541	ZLJSRQ	租赁结束日期	C	8	O		格式: YYYYMMDD	TB040003	国有资产管理处
ZC020542	YZJ	月租金	M	12	O		单位: 元		国有资产管理处
ZC020543	CCYY	拆除原因	T		O				国有资产管理处

ZC020544	CCRQ	拆除日期	C	8	O		格式: YYYYMMDD		国有资产管理处
ZC020545	JBRJGH	经办人教工号	C	20	O			TB010021	国有资产管理处
ZC020546	SHRJGH	审核人教工号	C	20	O			TB010021	国有资产管理处
ZC020547	CCSM	拆除说明	T		O				国有资产管理处
ZC020548	HCRQ	核查日期	C	8	O		格式: YYYYMMDD	TB040003	国有资产管理处
ZC020549	HCZY	核查摘要	T		O				国有资产管理处
ZC020550	AQZRRJGH	安全责任人教工号	C	20	O			TB010021	国有资产管理处
ZC020551	FJBZ	房间备注	T		O		房间的其他说明 (如使用者, 联系方式 等)		国有资产管理处

3.8.2.6 ZC0206 校区地图子类

[描述] 本数据子类规定了校区地图本数据项。

[关联] 本数据子类与其他子类有关联。

[组成] 本数据类由 4 数据项组成, 见表 14。

表 178 ZC0206 校区地图子类表

编号	数据项名	中文简称	类型	长度	约束	值空间	解释/举例	引用编号	数据源
ZC020601	XQH	校区号	C	2	M			XX010301	国有资产管理处
ZC020602	JHLX	几何类型	C	30	M				国有资产管理处
ZC020603	PMTC	平面图层	B		O				国有资产管理处
ZC020604	JHZFC	几何字符串	C	200	M				国有资产管理处

3.8.2.7 ZC0207 校区楼栋地图子类

[描述] 本数据子类规定了校区楼栋地图的基本数据项。

[关联] 本数据子类与建筑物基本数据子类有关联。

[组成] 本数据类由 3 个数据项组成，见表 14。

表 178 ZC0207 校区楼栋地图子类表

编号	数据项名	中文简称	类型	长度	约束	值空间	解释/举例	引用编号	数据源
ZC020701	XQH	校区号	C	2	M			XX010301	国有资产管理处

ZC020702	JZWH	建筑物号	C	30	M				国有资产管理处
ZC020703	JHZFC	几何字符串	C	200	M				国有资产管理处

3.8.2.8 ZC0208 楼栋地图子类

[描述] 本数据子类规定了楼栋地图的基本数据项。

[关联] 本数据子类与建筑物基本数据子类有关联。

[组成] 本数据类由 4 个数据项组成，见表 14。

表 178 ZC0208 楼栋地图子类表

编号	数据项名	中文简称	类型	长度	约束	值空间	解释/举例	引用编号	数据源
ZC020801	JZWH	建筑物号	C	20	M				国有资产管理处
ZC020802	JHLX	几何类型	C	20	O				国有资产管理处
ZC020803	PMTC	平面图层	C	3	M				国有资产管理处
ZC020804	JHZFC	几何字符串	C	200	M				国有资产管理处

3.8.2.9 ZC0209 楼层地图子类

[描述] 本数据子类规定了楼层的基本数据项。

[关联] 本数据子类与建筑物基本数据子类有关联。

[组成] 本数据类由 3 个数据项组成，见表 14。

表 178 ZC0209 楼层地图子类表

编号	数据项名	中文简称	类型	长度	约束	值空间	解释/举例	引用编号	数据源
ZC020901	LCH	楼层号	C	20	M				国有资产管理处
ZC020902	JZWH	建筑物号	C	20	M				国有资产管理处
ZC020903	JHZFC	几何字符串	C	200	M				国有资产管理处

3.8.2.10 ZC0210 房间地图子类

[描述] 本数据子类规定了建筑物房间地图的基本数据项。

[关联] 本数据子类与建筑物基本数据子类有关联。

[组成] 本数据类由 3 个数据项组成，见表 14。

表 178 ZC0210 房间地图子类表

编号	数据项名	中文简称	类型	长度	约束	值空间	解释/举例	引用编号	数据源
ZC021001	FJH	房间号	C	20	M				国有资产管理处
ZC021002	JZWH	建筑物号	C	20	M				国有资产管理处
ZC021003	JHZFC	几何字符串	C	200	M				国有资产管理处

3.8.2.11 ZC0211 房间核查子类

[描述] 本数据子类规定了建筑物房间核查的基本数据项。

[关联] 本数据子类与建筑物基本数据、建筑物修缮子类有关联。

[组成] 本数据类由 12 个数据项组成，见表 14。

表 178 ZC0211 房间核查子类表

编号	数据项名	中文简称	类型	长度	约束	值空间	解释/举例	引用编号	数据源
ZC021101	HCBH	核查编号	C	20	M				国有资产管理处
ZC021102	FJH	房间号	C	20	M				国有资产管理处
ZC021103	XQBH	校区编号	C	2	M			XX010301	国有资产管理处
ZC021104	JZWH	建筑物号	C	20	M				国有资产管理处
ZC021105	FJH	房间号	C	20	M				国有资产管理处
ZC021106	HCRQ	核查日期	C	8	O		格式: YYYYMMDD	TB040003	国有资产管理处
ZC021107	HCZY	核查摘要	T		O				国有资产管理处
ZC021108	FJSYDWH	房间使用单位号	C	20	M			TB020001	国有资产管理处
ZC021109	JBRJGH	经办人教工号	C	20	M			TB010021	国有资产管理处
ZC021110	ZT	状态	C	2	O				国有资产管理处
ZC021111	HCCLYJ	核查处理意见	T		O				国有资产管理处
ZC021112	BZ	备注	T		O				国有资产管理处

3.8.2.12 ZC0212 房间使用子类

[描述] 本数据子类规定了建筑物房间使用的基本数据项。

[关联] 本数据子类与建筑物基本数据子类有关联。

[组成] 本数据类由 15 个数据项组成，见表 14。

表 178 ZC0212 房间使用子类表

编号	数据项名	中文简称	类型	长度	约束	值空间	解释/举例	引用编号	数据源
ZC021201	JLBH	记录编号	C	20	M				国有资产管理处
ZC021202	FJH	房间号	C	20	M				国有资产管理处
ZC021203	XQH	校区号	C	2	M			XX010301	国有资产管理处
ZC021204	JZWH	建筑物号	C	20	M				国有资产管理处
ZC021205	FJH	房间号	C	20	M				国有资产管理处
ZC021206	FJSSDWBH	房间所属单位编号	C	20	M			TB020001	国有资产管理处
ZC021207	DZQFJSYDW	调整前房间使用单位	C	20	O			TB020001	国有资产管理处
ZC021208	DZHFJSYDW	调整后房间使用单位	C	20	O			TB020001	国有资产管理处

ZC021209	FJFZR	房间负责人	C	20	O			TB010021	国有资产管理处
ZC021210	FJSYXZYT	房间使用性质用途	C	20	O				国有资产管理处
ZC021211	DBSYQSRQ	定编使用起始日期	C	8	O		格式: YYYYMMDD	TB040003	国有资产管理处
ZC021212	DBJHJSRQ	定编计划结束日期	C	8	O		格式: YYYYMMDD	TB040003	国有资产管理处
ZC021213	FJLB	房间类别	C	2	M	GB-FJYT 房间用途码			国有资产管理处
ZC021214	AQZRRJGH	安全责任人教工号	C	20	M			TB010021	国有资产管理处
ZC021215	ZT	状态	C	2	M	XB-FJZT 房间状态			国有资产管理处

3.8.2.13 ZC0213 房间拆除子类

[描述] 本数据子类规定了建筑物房间拆除的基本数据项。

[关联] 本数据子类与建筑物基本数据子类有关联。

[组成] 本数据类由 14 个数据项组成，见表 14。

表 178 ZC0213 房间拆除子类表

编号	数据项名	中文简称	类型	长度	约束	值空间	解释/举例	引用编号	数据源
ZC021301	CCBH	拆除编号	C	20	M				国有资产管理处
ZC021302	FJH	房间号	C	20	M				国有资产管理处
ZC021303	JZWH	建筑物号	C	20	M				国有资产管理处
ZC021304	XQH	校区号	C	2	M			XX010301	国有资产管理处
ZC021305	SPZT	审批状态	C	2	M		0,待审,1,审批通过,2未通过,3 已通过		国有资产管理处
ZC021306	CCRQ	拆除日期	C	8	O		格式: YYYYMMDD	TB040003	国有资产管理处
ZC021307	CZRQ	操作日期	C	8	O		格式: YYYYMMDD	TB040003	国有资产管理处
ZC021308	JBRJGH	经办人教工号	C	20	M			TB010021	国有资产管理处
ZC021309	CCYY	拆除原因	T		O				国有资产管理处
ZC021310	CCSM	拆除说明	T		O				国有资产管理处
ZC021311	FJFZRJGH	房间负责人教工号	C	60	O			TB010021	国有资产管理处
ZC021312	AQZRRJGH	安全责任人教工号	C	60	O			TB010021	国有资产管理处
ZC021313	ZT	状态	C	2	M	XB-FJZT 房间状态			国有资产管理处
ZC021314	BZ	备注	T		O				国有资产管理处

3.8.2.14 ZC0214 建筑物修缮子类

[描述] 本数据子类规定了有关建筑物修缮的数据项。

[关联] 本数据子类与建筑物基本数据、建筑物房间子类有关联了。

[组成] 本数据类由 11 个数据项组成，见表 14。

表 179 ZC0214 建筑物修缮子类表

编号	数据项名	中文简称	类型	长度	约束	值空间	解释/举例	引用编号	数据源
ZC021401	JZWH	建筑物号	C	20	M				国有资产管理处
ZC021402	FJH	房间号	C	20	M				国有资产管理处
ZC021403	XSKSRQ	修缮开始日期	C	8	O		格式: YYYYMMDD	TB040003	国有资产管理处
ZC021404	XSJSRQ	修缮结束日期	C	8	O		格式: YYYYMMDD	TB040003	国有资产管理处
ZC021405	XSNR	修缮内容	T		O		修缮的主要内容描述		国有资产管理处
ZC021406	XSJF	修缮经费	M		M		修缮涉及的经费总额, 单位: 元		国有资产管理处
ZC021407	XSDW	修缮单位	C	60	O		承担修缮任务的单位名称	TB020002	国有资产管理处
ZC021408	JFLYM	经费来源码	C	1	O	JFLY经费来源码			国有资产管理处

ZC021409	JBRJGH	经办人教工号	C	20	O		办理修缮手续及相关事宜的人员教工号	TB010021	国有资产管理处
ZC021410	XSSM	修缮说明	T		O		与修缮相关的情况说明		国有资产管理处
ZC021411	XSCZDW	修缮出资单位	C	60	O		修缮资金出资单位名称	TB020001	国有资产管理处

3.8.2.15 ZC0215 房间租赁合同子类

[描述] 本数据子类规定了建筑物房间租赁合同的基本数据项。

[关联] 本数据子类与建筑物基本房间数据子类有关联。

[组成] 本数据类由 21 个数据项组成，见表 14。

表 178 ZC0215 房间租赁合同子类表

编号	数据项名	中文简称	类型	长度	约束	值空间	解释/举例	引用编号	数据源
ZC021501	HTBH	合同编号	C	20	M				国有资产管理处
ZC021502	HTLX	合同类型	C	2	M				国有资产管理处
ZC021503	SQFJH	申请房间号	C	20	M				国有资产管理处

ZC021504	LDH	楼栋号	C	20	M				国有资产管理处
ZC021505	XQH	校区号	C	2	M				国有资产管理处
ZC021506	SQR	申请人	C	20	M			TB010001	国有资产管理处
TB030003	DH	电话	C	30	M				国有资产管理处
TB010011	SFZJH	身份证件号	C	20	M		如：居民身份号等		国有资产管理处
ZC021507	SJH	手机号	C	20	M			TB030004	国有资产管理处
ZC021508	SQRZZ	申请人住址	C	200	M			TB030002	国有资产管理处
ZC021509	HTQDRQ	合同签订日期	C	8	M		格式：YYYYMMDD	TB040003	国有资产管理处
ZC021510	KSSYSJ	开始使用时间	C	8	O		格式：YYYYMMDD	TB040003	国有资产管理处
ZC021511	JSSYSJ	结束使用时间	C	8	O		格式：YYYYMMDD	TB040003	国有资产管理处
ZC021512	SFMS	收费模式	C	2	O		(钱/天, 钱/月, 钱/季, 钱/年, 钱/三年)		国有资产管理处
ZC021513	ZJ	租金	M		O				国有资产管理处
ZC021514	ZFFS	支付方式	C	2	O		一次性付清, 按月付, 按季付, 按年付		国有资产管理处
ZC021515	YJFS	押金方式	C	2	O		钱/天, 钱/月, 钱/季, 钱/年, 钱/三年		国有资产管理处
ZC021516	ZJE	总金额	M		O		租金+押金		国有资产管理处
ZC021517	ZYXZ	租用性质	C	2	O				国有资产管理处

ZC021518	DBR	担保人	C	20	O			TB010001	国有资产管理处
ZC021519	BZ	备注	T		O				国有资产管理处

3.8.2.16 ZC0216 房间使用面积核算子类

[描述] 本数据子类规定了房间使用面积的基本数据项。

[关联] 本数据子类与建筑物基本数据子类有关联。

[组成] 本数据类由 19 个数据项组成，见表 14。

表 178 ZC0216 房间使用面积子类表

编号	数据项名	中文简称	类型	长度	约束	值空间	解释/举例	引用编号	数据源
ZC021601	HSBH	核算编号	C	20	M				国有资产管理处
TB020001	DWH	单位号	C	20	M			TB020001	国有资产管理处
ZC021602	FJH	房间号	C	20	M				国有资产管理处
ZC021603	SFDB	是否定编	C	2	M	GB-SFBZ 是否标志代码			国有资产管理处

ZC021604	BGYFSYMJ	办公用房使用面积	N	8,2	O				国有资产管理处
ZC021605	SYJXYFSYMJ	实验教学用房使用面积	N	8,2	O				国有资产管理处
ZC021606	KYYFSYMJ	科研用房使用面积	N	8,2	O				国有资产管理处
ZC021607	XSLWYFBZSYMJ	学生论文用房补助使用面积	N	8,2	O				国有资产管理处
ZC021608	ZLSDSYMJ	资料室等使用面积	N	8,2	O				国有资产管理处
ZC021609	FJSYMJ	附加使用面积	N	8,2	O				国有资产管理处
ZC021610	BGYFDJFY	办公用房单价费用	M		O				国有资产管理处
ZC021611	SYJXYFDJFY	实验教学用房单价费用	M		O				国有资产管理处
ZC021612	KYYFDJFY	科研用房单价费用	M		O				国有资产管理处
ZC021613	XSLWYFBZDJFY	学生论文用房补助单价费用	M		O				国有资产管理处
ZC021614	ZLSDDJFY	资料室等单价费用	M		O				国有资产管理处
ZC021615	FJDJFY	附加单价费用	M		O				国有资产管理处
ZC021616	SFYX	是否有效	C	2	M	GB-SFBZ 是否标志代码			国有资产管理处
TB040001	NF	年份	C	4	M		格式: YYYY		国有资产管理处
ZC021617	SFHJ	是否合计	C	2	M	GB-SFBZ 是否标志代码	0.合计 1.超出面积		国有资产管理处

3.8.3 ZC03 设施数据类

[描述] 本数据子类规定了设施管理的数据项。

[术语] “设施”——指除了地产、房屋、仪器设备、图书之外的其他公共设施，如：道路、桥梁、校门、院墙、操场、运动器械、交通指挥标志、防空掩体等。

[关联] 本数据子类其他数据子类无关联。

表 180 ZC0301 学校设施数据子类表

编号	数据项名	中文简称	类型	长度	约束	值空间	解释/举例	引用编号	数据源
ZC030101	SSH	设施号	C	20	M		学校自编		国有资产管理处
ZC030102	SSCQM	设施产权码	C	1	M	GB-CQ 产权代码			国有资产管理处
ZC030103	SYZKM	使用状况码	C	1	M	GB-SYZK 使用状况代码			国有资产管理处
ZC030104	XXDWCCM	学校单位层次码	C	1	O	XXDWCC 学校单位层次代码			国有资产管理处

ZC030105	SSMC	设施名称	C	60	O				国有资产管理处
ZC030106	JSNY	建设年月	C	8	O		格式: YYYYMM	TB040002	国有资产管理处
ZC030107	JSFY	建设费用	M		O		指建成设施的总经费, 单位: 元		国有资产管理处
ZC030108	XSNY	修缮年月	C	8	O		格式: YYYYMM	TB040002	国有资产管理处
ZC030109	XSFY	修缮费用	M		O		指修缮设施的总经费, 单位: 元		国有资产管理处
ZC030110	SYSFZC	使用是否正常	C	1	O	GB-SFBZ 是否标志代码	0 不正常; 1 正常		国有资产管理处

3.8.4 ZC04 实验室管理数据类

3.8.4.1 ZC0401 实验室基本数据子类

[描述] 本数据子类规定了实验室的基本数据项。

[关联] 本数据子类与实验室运行、实验室人员、实验室评估子类有关联。

[组成] 本数据类由 19 个数据项组成, 见表 14。

表 181 ZC0401 实验室基本数据子类表

编号	数据项名	中文简称	类型	长度	约束	值空间	解释/举例	引用编号	数据源
ZC040101	SYSH	实验室号	C	20	M		校内实验室唯一编号, 建议与院系所单位统一编号	TB020001	国有资产管理处
ZC040102	SYSMC	实验室名称	C	60	M				国有资产管理处
ZC040103	SYSJC	实验室简称	C	60	M				国有资产管理处
ZC040104	SYSGNJS	实验室功能介绍	T		O				国有资产管理处
ZC040105	JLRQ	建立日期	C	8	M			TB040003	国有资产管理处
ZC040106	SSDWH	所属单位号	C	20	M			TB020001	国有资产管理处
ZC040107	PZDW	批准单位	C	60	M			TB020002	国有资产管理处
ZC040108	SSXK	所属学科	C	2	O				国有资产管理处
ZC040109	FWXK	服务学科	C	2	O				国有资产管理处
ZC040110	JZMJ	建筑面积	N	8,2	O		单位: 平方米		国有资产管理处
ZC040111	SYMJ	使用面积	N	8,2	O		单位: 平方米		国有资产管理处
ZC040112	SYSWZ	实验室位置	C	60	O		实验室所在的具体楼号和房间号		国有资产管理处
ZC040113	FZRJGH	负责人教工号	C	20	M			TB010021	国有资产管理处
ZC040114	GLJBM	管理级别码	C	1	M	GB-GLJB 管理级别代码			国有资产管理处

ZC040115	SYCSXZM	实验场所性质码	C	2	M	XB-SYCSXZ 实验场所性质代码			国有资产管理处
ZC040116	SYSLBM	实验室类别码	C	1	M	GB-SYSLB 实验室类别码			国有资产管理处
ZC040117	KYJDLBM	科研基地类别码	C	2	M	XB-KYJD 科研基地类别代码			国有资产管理处
ZC040118	SYSLX	实验室类型	C	1	M				国有资产管理处
ZC040119	SYSDH	实验室电话	C	30	O			TB030003	国有资产管理处
ZC040120	QCGLYH	器材管理员号	C	20	O		器材管理员教工号	TB010021	国有资产管理处
ZC040121	SYSJS	实验室介绍	T		O		实验室的情况介绍		国有资产管理处
ZC040122	SFGJ	是否共建	C	1	O	GB-SFBZ 是否标志代码	是否与外单位共建		国有资产管理处

3.8.4.2 ZC0402 实验室运行子类

[描述] 本数据子类规定了实验室运行的有关数据项。

[关联] 本数据子类与实验室基本数据子类有关联。

[组成] 本数据类由 8 个数据项组成，见表 14。

表 182 ZC0402 实验室运行子类表

编号	数据项名	中文简称	类型	长度	约束	值空间	解释/举例	引用编号	数据源
ZC040201	SYSH	实验室号	C	20	M				国有资产管理处
ZC040202	ND	年度	C	4	O		格式: YYYY	TB040001	国有资产管理处
ZC040203	TRE	投入额	M		O				国有资产管理处
ZC040204	ZCE	支出额	M		O				国有资产管理处
ZC040205	NHDL	年耗电量	N	12,2	O		单位: 度 (千瓦/时)		国有资产管理处
ZC040206	NHSL	年耗水量	N	12,2	O		单位: 吨		国有资产管理处
ZC040207	WHF	维护费	M		O		学年仪器设备的维修费, 不含运行护理费		国有资产管理处
ZC040208	YXSM	运行说明	T		O				国有资产管理处

3.8.4.3 ZC0403 实验室人员子类

[描述] 本数据子类规定了实验室人员有关的数据项。

[关联] 本数据子类与实验室基本数据子类有关联。

[组成] 本数据类由 6 个数据项组成, 见表 14。

表 183 ZC0403 实验室人员子类表

编号	数据项名	中文简称	类型	长度	约束	值空间	解释/举例	引用编号	数据源
ZC040301	RYBH	人员编号	C	20	M			TB010021	国有资产管理处
ZC040302	SYSH	实验室号	C	10	O				国有资产管理处
ZC040303	SSSYSGW	所属实验室岗位	C	20	O				国有资产管理处
ZC040304	GWZC	岗位职称	C	60	M	GB-ZYJSZW 专业技术职务代码			国有资产管理处
ZC040305	BGDD	办公地点	C	20	O				国有资产管理处
ZC040306	ND	年度	C	4	O			TB040001	国有资产管理处
ZC040307	SFJZ	是否兼职	C	1	O	GB-SFBZ 是否标志代码			国有资产管理处

3.8.4.4 ZC0404 实验室评估子类

[描述] 本数据子类规定了实验室运行的有关数据项。

[关联] 本数据子类与实验室基本数据子类有关联。

[组成] 本数据类由 4 个数据项组成，见表 14。

表 184 ZC0404 实验室评估子类表

编号	数据项名	中文简称	类型	长度	约束	值空间	解释/举例	引用编号	数据源
ZC040401	SYSH	实验室号	C	20	M				国有资产管理处
ZC040402	ND	年度	C	4	O		格式: YYYY	TB040001	国有资产管理处
ZC040403	JLJB	奖励级别码	C	2	O	GB-JLJB 奖励级别代码	指整个实验室的综合奖, 不包括各种的单项奖励		国有资产管理处
ZC040404	PGJGM	评估结果码	C	2	O	GB-SYSPGJG 实验室评估结果代码	未评估不填写		国有资产管理处

3.8.4.5 ZC0405 实验项目子类

[描述] 本数据子类规定了实验项目有关的数据项。

[关联] 本数据子类与其他数据子类无关联。

[组成] 本数据类由 13 个数据项组成, 见表 14。

表 185 ZC0405 实验项目数据子类表

编号	数据项名	中文简称	类型	长度	约束	值空间	解释/举例	引用编号	数据源
ZC040501	SYXH	实验序号	C	20	M		校内实验项目统一编号		国有资产管理处
ZC040502	SYMC	实验名称	C	60	O				国有资产管理处
ZC040503	LSKCH	隶属课程号	C	10	O		非教学实验不填		国有资产管理处
ZC040504	SYLBM	实验类别码	C	1	O	SYLB 实验类别代码			国有资产管理处
ZC040505	ZYFLM	专业分类码	C	6	O	GB-XWSYYRCPYXKML 学位授予和人才培养学科目录	本实验项目所属的专业码		国有资产管理处
ZC040506	SYMQ	实验要求码	C	1	O	GB-SYQ 实验要求代码			国有资产管理处
ZC040507	SYZLBM	实验者类别码	C	1	O	GB-SYZLB 实验者类别代码			国有资产管理处
ZC040508	SYZRS	实验者人数	N	4	O		参加实验的总人数，单位：人		国有资产管理处
ZC040509	MZRS	每组人数	N	3	O		指每套仪器设备上作实验的人数，非教学实验不填，单位：人		国有资产管理处
ZC040510	SYSS	实验时数	N	4	O		指完成本实验的时数，单位：小时		国有资产管理处
ZC040511	HJBM	获奖级别码	C	2	O	GB-JLJB 奖励级别代码			国有资产管理处
ZC040512	DKJSH	带课教师号	C	20	O			TB010021	国有资产管理处
ZC040513	SYDD	实验地点	C	60	O				国有资产管理处

3.8.4.6 ZC0406 实验室组织架构子类

[描述] 本数据子类规定了实验组织架构有关的数据项。

[关联] 本数据子类与其他数据子类无关联。

[组成] 本数据类由 9 个数据项组成，见表 14。

表 185 ZC0405 实验室组织架构数据子类表

编号	数据项名	中文简称	类型	长度	约束	值空间	解释/举例	引用编号	数据源
ZC040601	JGBH	机构编号	C	20	M		校内实验项目统一编号		国有资产管理处
ZC040602	ZZMC	组织名称	C	60	O				国有资产管理处
ZC040603	ZZJC	组织简称	C	10	O				国有资产管理处
ZC040604	SSDWMC	所属单位名称	C	1	O			TB020002	国有资产管理处
ZC040605	SSDW	所属单位	C	20	M			TB020001	国有资产管理处
ZC040606	SSLX	所属类型	C	2	O				国有资产管理处

ZC040607	SJZZBH	上级组织编号	C	20	M			TB020001	国有资产管理处
ZC040608	BZ	备注	T		O				国有资产管理处
ZC040609	SFYX	是否有效	C	1	O	GB-SFBZ 是否标志代码			国有资产管理处

3.8.4.7 ZC0407 实验室岗位子类

[描述] 本数据子类规定了实验岗位有关的数据项。

[关联] 本数据子类与其他数据子类无关联。

[组成] 本数据类由 6 个数据项组成，见表 14。

表 185 ZC0407 实验室岗位数据子类表

编号	数据项名	中文简称	类型	长度	约束	值空间	解释/举例	引用编号	数据源
ZC040701	GWBH	岗位编号	C	20	M				国有资产管理处
ZC040702	GWMC	岗位名称	C	60	O				国有资产管理处
ZC040703	CJ	层级	C	10	O				国有资产管理处
ZC040704	SSZZLX	所属组织类型	C	1	O				国有资产管理处

ZC040705	SFYX	是否有效	C	1	O	GB-SFBZ 是否标志代码			国有资产管理处
ZC040706	BZ	备注	T		O				国有资产管理处

3.8.5 ZC05 仪器设备管理数据类

3.8.5.1 ZC0501 仪器设备基本数据子类

[描述] 本数据子类规定了仪器设备的基本数据项。

[关联] 本数据子类与本数据类其他数据子类有关联。

[组成] 本数据类由 30 个数据项组成，见表 14。

表 186 ZC0501 仪器设备基本数据子类表

编号	数据项名	中文简称	类型	长度	约束	值空间	解释/举例	引用编号	数据源
ZC050101	YQH	仪器号	C	20	M		学校自编,建议前4位年号+2位类别号+4位流水号		国有资产管理处

ZC050102	YQMC	仪器名称	C	60	M		产品牌上的汉字名称, 进口产品用英译汉 名称, 包括仪器、设备、 教具和玩具等		国有资产管理处
ZC050103	YQYWMC	仪器英文名称	C	180	M				国有资产管理处
ZC010002	XXDWCCM	学校单位层次码	C	1	M	GB-XXDWCC 学校单位层次代码			国有资产管理处
ZC050104	YQCQM	仪器产权码	C	1	M	GB-CQ 产权代码			国有资产管理处
ZC020104	SYZKM	使用状况码	C	1	M	GB-SYZK 使用状况码			国有资产管理处
ZC050105	FLM	分类码	C	8	M	高等学校固定资产分类及编码			国有资产管理处
ZC050106	SBLX	设备类型	C	1	O				国有资产管理处
ZC050107	YQXH	仪器型号	C	40	M				国有资产管理处
ZC050108	TYRQ	投用日期	C	8	M		格式: YYYYMMDD	TB040003	国有资产管理处
ZC050109	SYZH	使用证号	C	20	O				国有资产管理处
ZC050110	NJRQ	年检日期	C	8	M		格式: YYYYMMDD	TB040003	国有资产管理处
ZC050111	SL	数量	C	20	O				国有资产管理处
ZC050112	CCRQ	出厂日期	C	8	M		格式: YYYYMMDD	TB040003	国有资产管理处
ZC050113	SCGB/DQM	生产国别/地区码	C	3	M	GB-SJGGHDQMC 世界各国和地区名称代码	指仪器的生产国, 用三位字母代码	TB010009	国有资产管理处
ZC050114	JFKMM	经费科目码	C	1	M	GB-JFKM 经费科目代码			国有资产管理处

ZC050115	GZRQ	购置日期	C	8	M		格式: YYYYMMDD	TB040003	国有资产管理处
ZC050116	SCCJ	生产厂家	C	180	M		指生产厂家的汉字名, 进口产品用英译汉名 或外文名		国有资产管理处
ZC050117	CCH	出厂号	C	30	M		厂家标注在产品上的唯一号		国有资产管理处
ZC050118	DJH	单据号	C	16	M		采购凭证单据号或进口产品订货合同号	TB020001	国有资产管理处
ZC050205	TP	图片	B		M		指仪器设备的图片		国有资产管理处
ZC050119	YQDD	仪器地点	C	60	M				国有资产管理处
ZC050120	SBFZRH	设备负责人号	C	20	M		设备负责人的工号	TB010021	国有资产管理处
ZC050121	SFQDTZSBCZZS	是否取得特种设备操作人员证书	C	2	O	GB-SFBZ 是否标志代码			国有资产管理处
ZC050122	ZHBH	证书编号	C	20	O				国有资产管理处
ZC050123		是否存在安全隐患	C	2	O	GB-SFBZ 是否标志代码			国有资产管理处
ZC050124	JSZB	技术指标	T		M				国有资产管理处
ZC050125	YQPZ	仪器配置	T		M				国有资产管理处
ZC050126	JGBZ	价格币种	C	3	O	GB-HBHJ 货币和资金的代码			国有资产管理处
ZC050127	YQJG	仪器价格	M		O				国有资产管理处
ZC050128	YQSM	仪器说明	T		O				国有资产管理处
ZC050129	CWZH	财务账号	C	20	O		指校内财务账号		国有资产管理处

ZC050130	GHS	供货商	C	60	O		供货商的名称		国有资产管理处
----------	-----	-----	---	----	---	--	--------	--	---------

3.8.5.2 ZC0502 仪器设备附件子类

[描述] 本数据子类规定了仪器设备附件的数据项。

[关联] 本数据子类与本数据类其他数据子类有关联。

[组成] 本数据类由 12 个数据项组成，见表 14。

表 187 ZC0502 仪器设备附件数据子类表

编号	数据项名	中文简称	类型	长度	约束	值空间	解释/举例	引用编号	数据源
ZC050201	FJBH	附件编号	C	20	M		学校自编		国有资产管理处
ZC050202	FJSL	附件数量	N	3	M		某仪器设备附件的总数量，单位：个		国有资产管理处
ZC050203	FJMC	附件名称	C	60	M		汉字全称或汉字缩写		国有资产管理处
ZC050204	FJXHGG	附件型号规格	C	100	M				国有资产管理处
ZC050205	JGBZ	价格币种	C	3	O	GB-HBHZJ 货币和资金的代码	取用ZC050205		国有资产管理处

ZC050206	FJJG	附件价格	M		O				国有资产管理处
ZC050207	FJYWMC	附件英文名称	C	180	O				国有资产管理处
ZC050208	RMBZJ	人民币总价	M		O				国有资产管理处
ZC050106	CCRQ	出厂日期	C	8	M		格式: YYYYMMDD	TB040003	国有资产管理处
ZC050107	SCGB/DQM	生产国别/地区码	C	3	M	GB-SJGGHDQMC 世界各国和地区名称代码	仪器的生产国/地区码, 用三位字母代码	TB010009	国有资产管理处
ZC050109	GZRQ	购置日期	C	8	M		格式: YYYYMMDD	TB040003	国有资产管理处
ZC050110	SCCJ	生产厂家	C	180	M		生产厂家的汉字名, 进口产品用英译汉名或外文名		国有资产管理处
ZC050111	CCH	出厂号	C	30	M		厂家标在产品上的唯一号		国有资产管理处
ZC050112	GHS	供货商	C	60	O		供货商名称		国有资产管理处

3.8.5.3 ZC0503 仪器设备管理子类

[描述] 本数据子类规定了仪器设备管理的数据项。

[关联] 本数据子类与本数据类其他数据子类有关联。

[组成] 本数据类由 15 个数据项组成, 见表 14。

表 188 ZC0503 仪器设备管理数据子类表

编号	数据项名	中文简称	类型	长度	约束	值空间	解释/举例	引用编号	数据源
ZC050301	YQH	仪器号	C	20	M		学校自编,建议前4位年号+2位类别号+4位流水号		国有资产管理处
ZC050302	XZM	现状码	C	1	M	YQXZ 仪器现状代码			国有资产管理处
ZC050303	SYFXM	使用方向码	C	1	M	YQSYFX 仪器使用方向代码			国有资产管理处
ZC050304	SYDWH	使用单位号	C	10	O		学校自编	TB020001	国有资产管理处
ZC050305	JSRH	经手人号	C	20	O		校内首次办理使用手续人的工号	TB010021	国有资产管理处
ZC050306	LYDW	领用单位	C	60	O		仪器设备校内调动后,新使用单位名称	TB020001	国有资产管理处
ZC050307	LYRH	领用人号	C	20	O		仪器设备校内调动后,新使用单位办理领用手续人的工号	TB010021	国有资产管理处
ZC050308	CFDD	存放地点	C	20	O				国有资产管理处
ZC050309	WHRS	维护人数	N	2	O		仪器设备专职操作维护人员数量,兼职按工作量折算为全时人员数时只取整数,单位:人		国有资产管理处
ZC050310	SYRSS	使用人时数	N	8	O		单位:人时		国有资产管理处

ZC050311	KSSYGS	开设实验个数	N	6	O		单位: 个		国有资产管理处
ZC050312	KSSYSS	开设实验时数	N	8	O		单位: 小时		国有资产管理处
ZC050313	JXSS	教学时数	N	8	O		单位: 小时		国有资产管理处
ZC050314	KYSS	科研时数	N	8	O		单位: 小时		国有资产管理处
ZC050315	SHXMSS	社会项目时数	N	8	O		单位: 小时		国有资产管理处
ZC050316	BGRJGH	保管人教工号	C	20	O		日常保管人教工号	TB010021	国有资产管理处

3.8.5.4 ZC0504 精密贵重仪器设备使用子类

[描述] 本数据子类规定了精密贵重仪器设备使用的数据项。

[关联] 本数据子类与仪器设备基本数据子类有关联。

[组成] 本数据类由 31 个数据项组成, 见表 14。

表 189 ZC0504 精密贵重仪器设备使用子类表

编号	数据项名	中文简称	类型	长度	约束	值空间	解释/举例	引用编号	数据源
----	------	------	----	----	----	-----	-------	------	-----

ZC050401	YQH	仪器号	C	20	M		学校自编,建议前4位年号+2位类别号+4位流水号		国有资产管理处
ZC050402	JXJS	教学机时	N	4	O		一学年在仪器设备上完成教学的学时数,单位:小时		国有资产管理处
ZC050403	KYJS	科研机时	N	4	O		一学年在仪器设备上完成科研的学时数,单位:小时		国有资产管理处
ZC050404	QTJS	其他机时	N	4	O		一学年在仪器设备上开展非教学、科研工作的学时数,单位:小时		国有资产管理处
ZC050405	PXZKS	培训专科生	N	5	O		一学年在仪器设备上培训专科人数,单位:人		国有资产管理处
ZC050406	PXBKS	培训本专科生	N	5	O		一学年在仪器设备上培训专科人数,单位:人		国有资产管理处
ZC050407	PXYJS	培训研究生	N	4	O		一学年在仪器设备上培训研究生人数,单位:人		国有资产管理处
ZC050408	PXJS	培训教师	N	4	O		一学年在仪器设备上培训教师人数,单位:人		国有资产管理处
ZC050409	PXQTR	培训其他人	N	5	O		一学年在仪器设备上培训其他人数,单位:人		国有资产管理处
ZC050410	XKSY	新开实验	N	2	O		一学年在仪器设备上新开设的教学实验项目数,单位:人		国有资产管理处
ZC050411	GJSY	改进实验	N	3	O		一学年在仪器设备上改进教学实验项目数,单位:个		国有资产管理处
ZC050412	JXKYKT	进行科研课题	N	3	O		一学年在仪器设备开展的科研课题、社会服务项目数,单位:个		国有资产管理处

ZC050413	WCKYKT	完成科研课题	N	4	O		一学年在仪器设备上已经完成的科研课题、社会服务项目数, 单位: 个		国有资产管理处
ZC050414	GJJJS	国家级奖数	N	2	O		一学年在仪器设备上完成的成果, 已经获得科技部、教育部正式奖励的项目数, 单位: 个		国有资产管理处
ZC050415	QTJLS	其他奖励数	N	2	O		一学年在仪器设备上完成的成果获科技部、教育部以外其他级别及部门的正式奖励的项目数, 单位: 个		国有资产管理处
ZC050416	XNCYS	校内测样数	N	5	O		一学年在仪器设备上测试分析校内样品的数量, 单位: 个		国有资产管理处
ZC050417	XWCYS	校外测样数	N	5	O		一学年在仪器设备上为校外单位测试分析样品的数量, 单位: 个		国有资产管理处
ZC050418	YYGNS	原有功能数	N	2	O		仪器设备到货时已具有的功能数, 单位: 个		国有资产管理处
ZC050419	SYGNS	使用功能数	N	3	O		实际使用现有功能的数量, 单位: 个		国有资产管理处
ZC050420	XKFGNS	新开发功能数	N	4	O		新开发的功能数, 单位: 个		国有资产管理处
ZC050421	XN	学年	C	9	O		YYYY-YYYY	TB040005	国有资产管理处
ZC050422	YYCG	应用成果	T		O				国有资产管理处
ZC050423	ZMYH	知名用户	C	200	O				国有资产管理处

ZC050424	EDJS	额定机时	C	4	O				国有资产管理处
ZC050307	SFBZ	收费标准	C	100	O				国有资产管理处
ZC050425	WHRS	维护人数	N	2	O				国有资产管理处
ZC050426	WXCS	维修次数	C	4	O				国有资产管理处
ZC050427	WXFY	维修费用	M		O		维修支出的费用, 单位: 元		国有资产管理处
ZC050428	KGJSRCB	可供机时日程表	C	100	O				国有资产管理处
ZC050429	XNCSJE	校内测试金额	M		O		指校内单位测试收取的费用, 单位: 元		国有资产管理处
ZC050430	XWCSJE	校外测试金额	M		O		指校外单位测试收取的费用, 单位: 元		国有资产管理处

3.8.5.5 ZC0505 仪器设备报损、报废子类

[描述] 本数据子类规定了仪器设备报损、报废的数据项。

[关联] 本数据子类与本数据类其他数据子类有关联。

[组成] 本数据类由 6 个数据项组成, 见表 14。

表 190 ZC0505 仪器设备报损、报废数据子类表

编号	数据项名	中文简称	类型	长度	约束	值空间	解释/举例	引用编号	数据源
ZC050501	YQH	仪器号	C	20	M		学校自编,建议前4位年号+2位类别号+4位流水号		国有资产管理处
ZC050502	BSBFRQ	报损报废日期	C	8	M		格式: YYYYMMDD	TB040003	国有资产管理处
ZC050503	BSBFYY	报损报废原因	C	80	M				国有资产管理处
ZC050504	CLJG	处理结果	T		M		指对仪器报损报废处理的结果		国有资产管理处
ZC050505	JBRH	经办人号	C	20	M		指办理仪器报损报废手续人的工号	TB010021	国有资产管理处
ZC050506	SFSM	损废说明	T		M		与仪器报损报废有关的情况说明		国有资产管理处

3.8.6 ZC08 住房补贴数据类

3.8.6.1 ZC0801 住房放补贴数据子类

[描述] 本数据子类规定了住房补贴的基本数据项。

[关联] 本数据子类与本数据类其他数据子类无关联。

[组成] 本数据类由 16 个数据项组成, 见表 14。

表 186 ZC0801 住房补贴数据子类表

编号	数据项名	中文简称	类型	长度	约束	值空间	解释/举例	引用编号	数据源
ZC080101	YGH	员工号	C	20	M			TB010021	国有资产管理处
TB020001	DWH	单位号	C	20	M			TB020001	国有资产管理处
ZC080102	FBLX	房补类型	C	2	O		0无补贴,1一次性补贴,2分月补贴, 3分年补贴		国有资产管理处
ZC080103	SFDWZZF	是否单位住宅房	C	2	O	GB-SFBZ 是否标志代码			国有资产管理处
ZC080104	ZZYDMJS	住宅应得面积	N	8,2	O				国有资产管理处
ZC080105	SJMJS	实际面积	N	8,2	O				国有资产管理处
ZC080106	FBZBTJE	房补总补贴金额	M		O				国有资产管理处
ZC080107	YBTJE	已补贴金额	M		O				国有资产管理处
ZC080108	KSFBRQ	开始房补日期	C	8	O		格式: YYYYMMDD	TB040003	国有资产管理处
ZC080109	ZZHQRQ	住宅获取日期	C	8	O		格式: YYYYMMDD	TB040003	国有资产管理处
ZC080110	FWBTMYGZDED	房屋补贴每月工资的额度	M		O				国有资产管理处
ZC080111	FJH	房间号	C	20	O				国有资产管理处

ZC080112	ZFLB	住房类别	C	2	O				国有资产管理处
ZC080113	FBZT	房补状态	C	1	O		1. 停补; 2. 在补		国有资产管理处
ZC080114	BZ	备注	T		O				国有资产管理处

3.9 BG 办公管理数据子集

3.9.1 BG01 公文数据类

3.9.1.1 BG0101 公文基础数据子类

[描述] 本数据子类规定了一般公文的基本数据项。

[释义] “公文”——行政机关在行政管理过程中形成的具有法定效力和规范体式的文书。

[关联] 本数据子类与公文附件子类有关联。

[组成] 本数据类由 17 个数据项组成，见表 6。

表 6 BG0101 公文数据子类表

编号	数据项名	中文简称	类型	长度	约束	值空间	解释/举例	引用编号	数据源
----	------	------	----	----	----	-----	-------	------	-----

BG010101	GWBH	公文编号	C	10	M		学校自编的公文序号(建议前4位年号+2位类别号+4位流水号)		党政办公室
BG010102	GWWH	公文文号	C	24	O				党政办公室
BG010103	GWBT	公文标题	C	200	M		公文的标题名称		党政办公室
BG010104	GWZTC	公文主题词	C	200	M		公文的主题词, 多个主题词用逗号隔开		党政办公室
BG010105	GWZW	公文正文	T		M		公文的具体内容		党政办公室
BG010106	GWYS	公文页数	N	6	O		公文总页数, 单位: 页		党政办公室
BG010107	WJFLM	文件分类码	C	2	M	GB-WJFL文件分类代码	01 决议; 07公告; 08 报告		党政办公室
BG010108	GWFJS	公文附件数	N	2	M		公文所带附件的数量, 默认为0		党政办公室
BG010109	GWZTM	公文状态码	C	1	M	GB-GWZT 公文状态代码	代签收/已签收/已拒收/已审批/已办结		党政办公室
BG010110	CSFZRJGH	处室负责人教工号	C	20	M			TB010021	党政办公室
BG010111	MJM	密级码	C	1	M	GB-WXBMDJDMYBZ 文献保密等级代码与标识	5 绝密; 4 机密; 3秘密		党政办公室
BG010112	GKLBM	公开类别码							党政办公室
BG010113	JJCDM	紧急程度码	C	1	M	GB-JJCD 紧急程度代码	1 紧急; 2加急; 3一般		党政办公室
BG010114	FWLXM	发文类型码							党政办公室

BG010115	SFSCZD	是否上传制度				GB-SFBZ 是否标志代码			党政办公室
BG010116	ZDLXM	制度类型码				XB-ZDLX 制度类型代码	1 党群工作; 2 教学科研;		党政办公室
BG010117	FZZD	废止制度 (文号)							党政办公室

3.9.1.2 BG0102 公文附件子类

[描述] 本数据子类规定了公文附件的相关数据项。

[关联] 本数据子类与公文数据子类有关联。

[组成] 本数据类由 4 个数据项组成，见表 7。

表 7 BG0102 公文附件子类表

编号	数据项名	中文简称	类型	长度	约束	值空间	解释/举例	引用编号	数据源
BG010201	GWBH	公文编号	C	10	M		学校自编的公文序号(建议前4位年号+2位类别号+4位流水号)		党政办公室
BG010202	FJXH	附件序号	N	2	M				党政办公室

BG010203	FJBT	附件标题	C	200	M				党政办公室
BG010204	FJWJM	附件文件名	C	50	M				党政办公室

3.9.2 BG02 收文处理数据类

3.9.2.1 BG0201 公文接收处理子类

[描述] 本数据子类规定了公文接收处理的有关数据项。

[释义] “签收”——签署意见或姓名同意接受公文。

“签发”——签署意见或姓名同意发送公文。

“办理请求”——发文单位对收文单位处理的一些特别要求或说明。

[关联] 本数据子类与其他子类无关联。

[组成] 本数据类由 19 个数据项组成，见表 8。

表 8 BG0201 公文接收处理子类表

编号	数据项名	中文简称	类型	长度	约束	值空间	解释/举例	引用编号	数据源
----	------	------	----	----	----	-----	-------	------	-----

BG020101	QSRH	签收人号	C	20	M		签收人教工号	TB010021	党政办公室
BG020102	CFRH	拆封人号	C	20	O		拆封人教工号	TB010021	党政办公室
BG020103	SWDJRH	收文登记人号	C	20	O		收文登记人教工号	TB010021	党政办公室
BG020104	SWRQ	收文日期	C	8	M		格式: YYYYMMDD	TB040003	党政办公室
BG020105	SWLX	收文类型	C	10	M		如: 内收文、外收文		党政办公室
BG020106	SWWH	收文文号	C	24	M		收文单位编的收文登记号		党政办公室
BG020107	LWWH	来文文号	C	24	M		发文单位编的发文文号		党政办公室
BG020108	BT	标题	C	200	M				党政办公室
BG020109	LWDW	来文单位	C	60	M		发文单位的名称		党政办公室
BG020110	LWFS	来文份数	N	3	M		收到文件的份数, 单位: 份		党政办公室
BG020111	BLQQ	办理请求	C	200	O		来文单位的办理请求		党政办公室
BG020112	FJ	附件	N	2	M		公文所带附件的数量, 默认为0		党政办公室
BG020113	BLQX	办理期限	C	8	M			TB040003	党政办公室
BG030114	QFRH	签发人号	C	20	M		发文单位签发人号	TB010021	党政办公室
BG020115	QFR	签发人	C	36	M		发文单位签发人	TB010001	党政办公室
BG030116	QFRQ	签发日期	C	8	M		格式: YYYYMMDD	TB040003	党政办公室

BG020117	CLQK	处理情况	T		M		填写文件处理的结果, 包括领导批示、承办部门等		党政办公室
BG020118	FYFS	翻印份数	N	4	O				党政办公室
BG020119	BZ	备注	C	200	O				党政办公室

3.9.2.2 BG0202 收文阅办子类

[描述] 本数据子类规定了浏览公文及办理意见的有关的数据项。

[关联] 本数据子类与收文处理子类有关联。

[组成] 本数据类由 10 个数据项组成, 见表 9。

表 9 BG0202 收文阅办子类表

编号	数据项名	中文简称	类型	长度	约束	值空间	解释/举例	引用编号	数据源
BG020201	GWBH	公文编号	C	10	M		学校自编的公文序号(建议前4位年号+2位类别号+4位流水号)		党政办公室
BG020202	YBLBM	阅办类别码	C	1	O	GB-YBLB 阅办类别代码			党政办公室

BG020203	YBJB	阅办级别	C	30	O		文件阅办指定的级别和范围		党政办公室
BG020204	YBDW	阅办单位	C	60	O		阅办单位名称	TB020002	党政办公室
BG020205	YBDWH	阅办单位号	C	10	O		学校自编	TB020001	党政办公室
BG020206	YBRH	阅办人号	C	20	M		阅办人教工号	TB010021	党政办公室
BG020207	NBYJ	拟办意见	T		M				党政办公室
BG020208	BMFK	部门反馈	T		M				党政办公室
BG020209	YBYJ	阅办意见	T		M		文件阅办后填写的相关意见		党政办公室
BG020210	YBRQ	阅办日期	C	8	M		格式: YYYYMMDD	TB040003	党政办公室

3.9.3 BG03 发文处理数据类

3.9.3.1 BG0301 发文处理子类

[描述] 本数据子类规定了公文发送处理有关的数据项。

[关联] 本数据子类与其他子类无关联。

[组 成] 本数据类由 24 个数据项组成，见表 10。

表 10 BG0301 发文处理子类表

编号	数据项名	中文简称	类型	长度	约束	值空间	解释/举例	引用编号	数据源
BG030101	FWWH	发文文号	C	24	M				党政办公室
BG030102	SLWWH	上联文文号	C	24	O	已存在的收文/发文文号	与之关联的公文文号		党政办公室
BG030103	FWLX	发文类型	C	10	M	内发文/外发文			党政办公室
BG030104	NGRGH	拟稿人教工号	C	20	O			TB010021	党政办公室
BG030105	NGRQ	拟稿日期	C	8	O		格式: YYYYMMDD	TB040003	党政办公室
BG030106	DZRH	打字人号	C	8	O		文字录入人教工号	TB010021	党政办公室
BG030107	ZJXGRH	最近修改人号	C	20	O		修改者教工号	TB010021	党政办公室
BG030108	XDRH	校对入号	C	8	O		校对入教工号	TB010021	党政办公室
BG030109	ZJXGRQ	最近修改日期	C	8	O		格式: YYYYMMDD	TB040003	党政办公室

BG030110	CSFZR	处室负责人教工号	C	20	M			TB010021	党政办公室
BG030111	QFRGH	签发人教工号	C	20	M			TB010021	党政办公室
BG030112	QFRQ	签发日期	C	8	M			TB040003	党政办公室
BG030113	FSFW	发送范围	C	60	M		签发文件的指定发送范围		党政办公室
BG030114	FSFSM	发送方式码	C	1	M	GB-FSFS 发送方式代码	1 印送; 2网络; 3传真		党政办公室
BG030115	ZSDW	主送单位	C	60	M			TB020002	党政办公室
BG030116	CSDW	抄送单位	C	200	M			TB020002	党政办公室
BG030117	FWDJRH	发文登记人号	C	20	M		发文登记人教工号	TB010021	党政办公室
BG030118	FWDJRQ	发文登记日期	C	8	M		格式: YYYYMMDD	TB040003	党政办公室
BG030119	FWJS	发文件数	N	4	M		发送文件的数量, 单位: 份		党政办公室
BG030120	FWRQ	发文日期	C	8	M			TB040003	党政办公室
BG030121	YFDWH	印发单位号	C	20	O			TB020001	党政办公室
BG030122	YFRQ	印发日期	C	8	O		格式: YYYYMMDD	TB040003	党政办公室

BG030123	FZFSM	封装方式码	C	1	M	GB-GWFZFS 公文封装方式 代码			党政办公室
BG030124	JSYY	拒收原因	T		O				党政办公室

3.9.3.2 BG0302 核稿子类

[描述] 本数据子类规定了记录公文发送前审核情况的数据项。

[关联] 本数据子类与其他子类无关联。

[组成] 本数据类由 5 个数据项组成，见表 11。

表 11 BG0302 核稿子类表

编号	数据项名	中文简称	类型	长度	约束	值空间	解释/举例	引用编号	数据源
BG030201	GWBH	公文编号	C	10	M		学校自编的公文序号(建议前4位年号+2位类别号+4位流水号)		党政办公室
BG030202	HGRH	核稿人号	C	20	M		核稿人教工号	TB010021	党政办公室
BG030203	HGDWH	核稿单位号	C	10	M		学校自编	TB020001	党政办公室

BG030204	HGYJ	核稿意见	T		M		核对文稿的相关意见		党政办公室
BG030205	HGRQ	核稿日期	C	8	M		格式: YYYYMMDD	TB040003	党政办公室

3.9.3.3 BG0303 会签子类

[描述] 本数据子类规定了公文发送前集体会签的相关数据项。

[关联] 本数据子类与其他子类无关联。

[组成] 本数据类由 5 个数据项组成，见表 12。

表 12 BG0303 会签子类表

编号	数据项名	中文简称	类型	长度	约束	值空间	解释/举例	引用编号	数据源
BG030301	GWBH	公文编号	C	10	M		学校自编的公文序号(建议前4位年号+2位类别号+4位流水号)		党政办公室
BG030302	HQRH	会签人号	C	20	M		会签人教工号	TB010021	党政办公室
BG030303	HQDWH	会签单位号	C	10	M		多个单位会签可逐个填写	TB020001	党政办公室

BG030304	HQYJ	会签意见	T		M		会签文件的相关意见		党政办公室
BG030305	HQRQ	会签日期	C	8	M		格式: YYYYMMDD	TB040003	党政办公室

3.9.3.4 BG0304 呈批子类

[描述] 本数据子类规定了公文被批复的相关数据项。

[关联] 本数据子类与其他子类关联不密切。

[组成] 本数据类由 5 个数据项组成, 见表 13。

表 13 BG0304 呈批子类表

编号	数据项名	中文简称	类型	长度	约束	值空间	解释/举例	引用编号	数据源
BG030401	GWBH	公文编号	C	10	M		学校自编的公文序号(建议前4位年号+2位类别号+4位流水号)		党政办公室
BG030402	PFRGH	批复人教工号	C	20	M			TB010021	党政办公室
BG030403	PFDWH	批复单位号	C	10	M			TB020001	党政办公室

BG030404	PFYJ	批复意见	T		M		文件批复的具体意见		党政办公室
BG030405	PFRQ	批复日期	C	8	M		格式: YYYYMMDD	TB040003	党政办公室

3.9.4 BG04 公文保管数据类

3.9.4.1 BG0401 文件清退子类

[描述] 本数据子类规定了公文被清退的相关数据项。

[关联] 本数据子类与其他子类无关联。

[组成] 本数据类由 5 个数据项组成，见表 14。

表 14 BG0401 文件清退子类表

编号	数据项名	中文简称	类型	长度	约束	值空间	解释/举例	引用编号	数据源
BG040101	GWBH	公文编号	C	10	M		学校自编的公文序号(建议前4位年号+2位类别号+4位流水号)		党政办公室
BG040102	QTRQ	清退日期	C	8	M		格式: YYYYMMDD	TB040003	党政办公室

BG040103	QTFW	清退范围	C	180	M		文件清退所指定的范围		党政办公室
BG040104	QTSM	清退说明	T		O		文件清退相关说明或结果		党政办公室
BG040105	JBRH	经办人号	C	20	M		经办人教工号	TB010021	党政办公室

3.9.4.2 BG0402 文件销毁子类

[描述] 本数据子类规定了公文被销毁的相关数据项。

[关联] 本数据子类与其他子类无关联。

[组成] 本数据类由 5 个数据项组成，见表 15。

表 15 BG0402 文件销毁子类表

编号	数据项名	中文简称	类型	长度	约束	值空间	解释/举例	引用编号	数据源
BG040201	GWBH	公文编号	C	10	M		学校自编的公文序号(建议前4位年号+2位类别号+4位流水号)		党政办公室
BG040202	XHRQ	销毁日期	C	8	M		格式: YYYYMMDD	TB040003	党政办公室

BG040203	SPRH	审批人号	C	20	M		销毁审批人教工号	TB010021	党政办公室
BG040204	XHSM	销毁说明	T		O		销毁文件的相关说明		党政办公室
ZC020305	JBRH	经办人号	C	20	M		经办人教工号	TB010021	党政办公室

3.9.4.3 BG0403 文件借阅子类

[描述] 本数据子类规定了公文被借阅的相关数据项。

[关联] 本数据子类与其他子类无关联。

[组成] 本数据类由 10 个数据项组成，见表 16。

表 16 BG0403 文件借阅子类表

编号	数据项名	中文简称	类型	长度	约束	值空间	解释/举例	引用编号	数据源
BG040301	GWBH	公文编号	C	10	M		学校自编的公文序号(建议前4位年号+2位类别号+4位流水号)		党政办公室
BG040302	WJMC	文件名称	C	60	M				党政办公室

BG040303	YCFYJ	原件/复印件	C	10	M				党政办公室
BG040304	FS	份数	C	2	M				党政办公室
BG040305	JYRJGH	借阅人教工号	C	20	M		借阅人	TB010021	党政办公室
BG040306	JYRQ	借阅日期	C	8	M		格式: YYYYMMDD	TB040003	党政办公室
BG040307	JYSPRH	借阅审批人号	C	20	O			TB010021	党政办公室
BG040308	JYJBRH	借阅经办人号	C	20	M		借阅文件的经手人或保管人员的工号	TB010021	党政办公室
BG040309	JYYY	借阅原因	C	80	O				党政办公室
BG040310	BZ	备注	T		O				党政办公室

3.9.5 BG05 公文归档数据类

3.9.5.1 BG0501 文件归档数据类

[描述] 本数据类规定了公文被归档情况的数据项。

[释义] “目录”——按照一定次序编排的、提示档案或其他文献特征的条目，是档案的一种检索、报道工具。目录是目和录的总称。“目”指篇名或书名，“录”是对“目”的说明和编次。前人把“目”与“录”编在一起，谓之“目录”。它是联系文献与用户的桥梁和纽带、是书籍文

章的缩影。

[关 联] 本数据子类与档案登记子类有关联。

[组 成] 本数据类由 7 个数据项组成，见表 17。

表 17 BG0501 文件归档数据类表

编号	数据项名	中文简称	类型	长度	约束	值空间	解释/举例	引用编号	数据源
BG050101	GWBH	公文编号	C	10	M		学校自编的公文序号(建议前4位年号+2位类别号+4位流水号)		党政办公室
BG050102	GDRH	归档人号	C	10	M		归档人教工号	TB010021	党政办公室
BG050103	GDRQ	归档日期	C	8	M		格式: YYYYMMDD	TB040003	党政办公室
BG050104	GDBZ	归档备注	T		O		文件归档的相关说明		党政办公室
BG050105	QZH	全宗号	C	10	M		是单位对全部档案自编的全宗编号, 长期固定不变		档案馆
BG050106	MLH	目录号	C	5	M		是全宗内每一案卷目录的编号		档案馆
BG050107	AJH	案卷号	C	5	M		是案卷目录内每一案卷的编号		档案馆

3.9.5.2 BG0502 档案登记数据类

[描述] 本数据子类规定了信访信息的数据项。

[关联] 本数据子类与其他子类无关联。

[组成] 本数据类由 15 个数据项组成，见表 18。

表 18 BG0502 档案登记数据子类表

编号	数据项名	中文简称	类型	长度	约束	值空间	解释/举例	引用编号	数据源
BG050201	QZH	全宗号	C	10	M		学校自编，建议4位年号+2位类别号+4位流水号		档案馆
BG050202	DAND	档案年度	C				档案登记的年度	TB040001	档案馆
BG050203	MLH	目录号	C	5	M				档案馆
BG050204	AJH	案卷号	C	5	M				档案馆
BG050205	TM	题名	C				文件的标题名称		档案馆

BG050206	ZTC	主题词	C				多个主题词用逗号隔开		档案馆
BG050207	QSRQ	起始日期	C				格式: YYYYMMDD	TB040003	档案馆
BG050208	JZRQ	截止日期	C				格式: YYYYMMDD	TB040003	档案馆
BG050209	BGQXM	保管期限码	C			GB-DABGQXM 保管期限码			档案馆
BG050210	DAMJM	档案密级码	C			GB-WXBMDJD MYBZ 文献 保密等级代码与标识			档案馆
BG050211	WJZYS	文件总页数	C				文件的总页数, 单位: 页		档案馆
BG050212	WJFS	文件份数	C				文件的份数		档案馆
BG050213	GDRQ	归档日期	C		M		格式: YYYYMMDD	TB040003	档案馆
BG050214	CFWZ	存放位置	C				文件存放的地点或架号		档案馆
BG050215	GDFLM	归档分类码	C				DQ 党群, XZ 行政, JX教学, KY 科学研究		档案馆

3.9.6 BG06 网上信息发布数据类

3.9.6.1 BG0601 信息发布子类

[描述] 本数据子类规定了信息在网上发布的相关数据项。

[关 联] 本数据子类与栏目子类有关联。

[组 成] 本数据类由 20 个数据项组成，见表 19。

表 19 BG0601 信息发布子类表

编号	数据项名	中文简称	类型	长度	约束	值空间	解释/举例	引用编号	数据源
BG060101	FBH	发布号	C	10	M		学校自编, 建议 4 位年号 + 2 位类别号 + 4 位流水号		党政办公室
BG060102	XXBT	信息标题	C	100	M				党政办公室
BG060103	FBLMH	发布栏目号	C	2	M				党政办公室
BG060104	XXNR	信息内容	T		M				党政办公室
BG060105	FJS	附件数	N	2	M				党政办公室
BG060106	FBRQ	发布日期	C	8	M		格式: YYYYMMDD	TB040003	党政办公室
BG060107	FBSJ	发布时间	C	6	M			TB040004	党政办公室
BG060108	FBDWH	发布单位号	C	10	M			TB010301	党政办公室
BG060109	FBRJGH	发布人教工号	C	20	O			TB010021	党政办公室

BG060110	FBFW	发布范围	C	200	O		发布范围描述		党政办公室
BG060111	XXLXM	信息类型码	C	1	M	XB-XXLX 信息类型代码			党政办公室
BG060112	FBPZRH	发布批准人号	C	20	M			TB010021	党政办公室
BG060113	SPFZRYJ	审批负责人意见	C	6	M				党政办公室
BG060114	XFZRJGH	系（中心/室）负责人 教工号	C	20	M			TB010021	党政办公室
BG060115	XFZRYJ	系（中心/室）负责人 意见	C	6	M				党政办公室
BG060116	ZGYLDJGH	主管院领导教工号	C	20	M			TB010021	党政办公室
BG060117	ZGYLDYJ	主管领导意见	C	6	M				党政办公室
BG060118	HZFZRJGH	核准负责人教工号	C	20	M			TB010021	党政办公室
BG060119	HZFZRYJ	核准负责人意见	C	6	M				党政办公室
BG060120	XXZT	信息状态	C	10	M		待审批/已审批		党政办公室

3.9.6.2 BG0602 栏目管理子类

[描述] 本数据子类规定了网上信息组（栏目）的管理数据项。

[关 联] 本数据子类与信息发布子类有关联。

[组 成] 本数据类由 5 个数据项组成，见表 20。

表 20 BG0602 栏目管理子类表

编号	数据项名	中文简称	类型	长度	约束	值空间	解释/举例	引用编号	数据源
BG060201	LMM	栏目名	C	50	M				党政办公室
BG060202	LMH	栏目号	C	2	M				党政办公室
BG060203	LMNR	栏目内容	C	200	M				党政办公室
BG060204	SJLMH	上级栏目号	C	2	M				党政办公室
BG060205	TBDQXTLM	同步到其他系统栏目名称	C	50	M				党政办公室

3.9.7 BG07 会议管理数据类

3.9.7.1 BG0701 会议议题子类

[描 述] 本数据子类规定了有关会议议题的数据项。

[释义] “会议议题”——按主题组织的会议要讨论的内容。

[关联] 本数据子类与会议子类有关联。

[组成] 本数据类由 20 个数据项组成，见表 21。

表 21 BG0701 会议议题子类表

编号	数据项名	中文简称	类型	长度	约束	值空间	解释/举例	引用编号	数据源
BG070101	TYDWH	提议单位号	C	10	M		提议单位编号	TB020001	党政办公室
BG070102	TYRJGH	提议人教工号	C	20	O		教工号	TB010021	党政办公室
BG070103	JJCDM	紧急程度码	C	1	O	GB-JJCD 紧急程度代码	1 紧急; 2 加急		党政办公室
BG070104	HYYT	会议议题	C	200	M				党政办公室
BG070105	YTZW	议题正文	T		M				党政办公室
BG070106	FJ	附件	C	200	O				党政办公室
BG070107	TJSJ	提交时间	C	8	M		格式: YYYYMMDD	TB040003	党政办公室

BG070108	YTZTM	议题状态码	C	1	O	GB-YTZT 议题状态代码	1 待审批; 2 已上会		党政办公室
BG070109	HBRJGH	汇报人教工号	C	20	M			TB010021	党政办公室
BG070110	YTTCXLDJGH	议题提出校领导教工号	C	20	M			TB010021	党政办公室
BG070111	LXDWMC	列席单位名称	T		M				党政办公室
BG070112	SFGFXWJ	是否规范性文件				GB-SFBZ 是否标志代码			党政办公室
BG070113	BMFZRJGH	部门负责人教工号	C	20	M			TB010021	党政办公室
BG070114	BMYJ	部门意见	T		M				党政办公室
BG070115	HQRJGH	会签人教工号	C	20	M			TB010021	党政办公室
BG070116	HQYJ	会签意见	T		M				党政办公室
BG070117	FGXLDJGH	分管校领导教工号	C	20	M			TB010021	党政办公室
BG070118	FGXLDYJ	分管校领导意见	T		M				党政办公室
BG070119	SMXX	说明信息	T		O				党政办公室

BG070120	BZ	备注	T	O	M				党政办公室
----------	----	----	---	---	---	--	--	--	-------

3.9.7.2 BG0702 会议子类

[描述] 本数据子类规定了会议信息的数据项。

[关联] 本数据子类与会议议题子类、会议室子类、会议纪要子类有关联。

[组成] 本数据类由 21 个数据项组成，见表 22。

表 22 BG0702 会议子类表

编号	数据项名	中文简称	类型	长度	约束	值空间	解释/举例	引用编号	数据源
BG070201	HYBH	会议编号	C	20	M				党政办公室
BG070202	HYMC	会议名称	C	50	M				党政办公室
BG070203	YTLB	议题列表	T		O				党政办公室
BG070204	HYZT	会议主题	C	200	M				党政办公室
BG070205	HYSRPH	会议审批人号	C	20	O		会议审批人教工号	TB010021	党政办公室

BG070206	SPYJ	审批意见	T		O				党政办公室
BG070207	SPRQ	审批日期	C	8	M		格式: YYYYMMDD	TB040003	党政办公室
BG070208	SPSJ	审批时间	C	6	M		格式: HHMMSS	TB040004	党政办公室
BG070209	HYDD	会议地点	C	50	M				党政办公室
BG070210	ZDYHYDD	自定义会议地点	C	50	M				党政办公室
BG070211	KSRQ	开始日期	C	8	M		格式: YYYYMMDD	TB040003	党政办公室
BG070212	KSSJ	开始时间	C	6	M		格式: HHMMSS	TB040004	党政办公室
BG070213	JSRQ	结束日期	C	8	O		格式: YYYYMMDD	TB040003	党政办公室
BG070214	JSSJ	结束时间	C	6	O		格式: HHMMSS	TB040004	党政办公室
BG070215	HYZL	会议种类	C	10	O	XB-HYLX 会议类型代码	例会、专题会		党政办公室
BG070216	ZCRH	主持人号	C	20	O		教工号	TB010021	党政办公室
BG070217	JLRH	记录人号	C	20	O		教工号	TB010021	党政办公室
BG070218		联系人	C	20	O		教工号	TB010021	党政办公室
BG070219	CXR	出席人	C	200	O		姓名列表用逗号隔开	TB010001	党政办公室

BG070220	LXR	列席人	C	200	O		姓名列表用逗号隔开	TB010001	党政办公室
BG070221		备注							党政办公室

3.9.7.3 BG0703 会议室子类

[描述] 本数据子类规定了会议室的基本数据项。

[关联] 本数据子类与会议子类、会议室安排子类有关联。

[组成] 本数据类由 10 个数据项组成，见表 23。

表 23 BG0703 会议室子类表

编号	数据项名	中文简称	类型	长度	约束	值空间	解释/举例	引用编号	数据源
BG070301	HYSBH	会议室编号	C	20	M				党政办公室
BG070302	HYSM	会议室名	C	50	M				党政办公室
BG070303	HYSDD	会议室地点	C	50	M				党政办公室
BG070304	HYSRL	会议室容量	N	4	M		容纳人数		党政办公室

BG070305	SBPZ	设备配置	C	100	O		投影仪、音响		党政办公室
BG070306	ZGDWH	主管单位号	C	10	M		学校自编	TB020001	党政办公室
BG070307	FZRJGH	负责人教工号	C	20	M			TB010021	党政办公室
BG070308	LXDH	联系电话	C	30	O			TB030003	党政办公室
BG070309	HYSMS	会议室描述	T		O				党政办公室
BG070310	ZT	状态	C	10	M		1: 正常; 2: 封存		党政办公室

3.9.7.4 BG0704 会议室安排子类

[描述] 本数据子类规定了有关会议室安排的数据项。

[关联] 本数据子类与会议子类、会议室子类有关联。

[组成] 本数据类由 11 个数据项组成，见表 24。

表 24 BG0704 会议室安排子类表

编号	数据项名	中文简称	类型	长度	约束	值空间	解释/举例	引用编号	数据源
BG070401	HYSM	会议室名	C	50	M				党政办公室
BG070402	HYMC	会议名称	C	50	M				党政办公室
BG070403	KSRQ	开始日期	C	8	M		格式: YYYYMMDD	TB040003	党政办公室
BG070404	KSSJ	开始时间	C	6	M		格式: HHMMSS	TB040004	党政办公室
BG070405	JSRQ	结束日期	C	8	O		格式: YYYYMMDD	TB040003	党政办公室
BG070406	JSSJ	结束时间	C	6	O		格式: HHMMSS	TB040004	党政办公室
BG070407	SYZJGH	使用者教工号	C	20	M			TB010021	党政办公室
BG070408	SYZLXDH	使用者联系电话	C	30	M			TB030003	党政办公室
BG070409	HYSFY	会议室费用	M		O		单位: 元		党政办公室
BG070410	JFGZ	计费规则	C	100	O				党政办公室
BG070411	ZT	状态	C	20	M				党政办公室

3.9.7.5 BG0705 会议纪要子类

[描述] 本数据子类规定了有关会议纪要的数据项。

[关联] 本数据子类与会议子类有关联。

[组成] 本数据类由 15 个数据项组成，见表 25。

表 25 BG0705 会议纪要子类表

编号	数据项名	中文简称	类型	长度	约束	值空间	解释/举例	引用编号	数据源
BG070501	HYMC	会议名称	C	100	M				党政办公室
BG070502	KSRQ	开始日期	C	8	M		格式: YYYYMMDD	TB040003	党政办公室
BG070503	KSSJ	开始时间	C	6	M		格式: HHMMSS	TB040004	党政办公室
BG070504	JSRQ	结束日期	C	8	O		格式: YYYYMMDD	TB040003	党政办公室
BG070505	JSSJ	结束时间	C	6	O		格式: HHMMSS	TB040004	党政办公室
BG070506	HYDD	会议地点	C	180	M				党政办公室

BG070507	ZCRH	主持人号	C	20	M		主持人教工号	TB010021	党政办公室
BG070508	JYNR	纪要内容	T		M				党政办公室
BG070509	JYFJS	纪要附件数	N	2	O				党政办公室
BG070510	CXR	出席人	C	200	O		姓名列表用逗号隔开		党政办公室
BG070511	LXR	列席人	C	200	O		姓名列表用逗号隔开		党政办公室
BG070512	QXR	缺席人	C	200	O		姓名列表用逗号隔开		党政办公室
BG070513	JYZTM	纪要状态码	C	1	M	GB-JYZT 纪要状态代码	整理中/待审批/已发布		党政办公室
BG070514	JYQCRH	纪要起草人号	C	20	M			TB010021	党政办公室
BG070515	JYSPRH	纪要审批人号	C	20	M			TB010021	党政办公室

3.9.8 BG08 公章管理数据类

3.9.8.1 BG0801 制章子类

[描述] 本数据子类规定了公章管理的数据项。

[关 联] 本数据子类与用印子类有关联。

[组 成] 本数据类由 13 个数据项组成，见表 26。

表 26 BG0801 制章子类表

编号	数据项名	中文简称	类型	长度	约束	值空间	解释/举例	引用编号	数据源
BG080101	GZBH	公章编号	C	4	M				党政办公室
BG080102	GZMC	公章名称	C	60	M				党政办公室
BG080103	BGDWH	保管单位号	C	10	M		学校自编		党政办公室
BG080104	BGRJGH	保管人教工号	C	20	M			TB010021	党政办公室
BG080105	PZDW	批准单位	C	60	M				党政办公室
BG080106	PZRGH	批准人教工号	C	20	M			TB010021	党政办公室
BG080107	PZWH	批准文号	C	24	M				党政办公室
BG080108	PZRQ	批准日期	C	8	O		格式: YYYYMMDD	TB040003	党政办公室
BG080109	SXRQ	生效日期	C	8	O		格式: YYYYMMDD	TB040003	党政办公室

BG080110	ZFPZWH	作废批准文号	C	24	M				党政办公室
BG080111	ZFRQ	作废日期	C	8	O		格式: YYYYMMDD	TB040003	党政办公室
BG080112	ZFPZRH	作废批准人号	C	20	M			TB010021	党政办公室
BG080113	YZTY	印章图样	B		M				党政办公室

3.9.8.2 BG0802 用印子类

[描述] 本数据子类规定了公章使用的数据项。

[关联] 本数据子类与制章子类有关联。

[组成] 本数据类由 17 个数据项组成，见表 27。

表 27 BG0802 用印子类表

编号	数据项名	中文简称	类型	长度	约束	值空间	解释/举例	引用编号	数据源
BG080201	YYDJH	用印登记号	C	15	M		YYYY-ZZZZ-LLLLL 年号-印号-流水号		党政办公室
BG080202	GZBH	公章编号	C	4	M				党政办公室

BG080203	YYSY	用印事由	C	200	O				党政办公室
BG080204	SYGLH	事由关联号	C	50	O		发文、发文文号、开介绍信放介绍信号等		党政办公室
BG080205	YZWJMC	用章文件名称	C	100	M				党政办公室
BG080206	FJ	附件	C	200	O				党政办公室
BG080207	WJFWDW	文件发往单位	C	60	M				党政办公室
BG080208	YZLXM	用章类型	C	1	M	XB-YZLX 用章类型代码			党政办公室
BG080209	YYCS	用印次数	N	5	O		批量用印, 如发毕业证时一次用印次数		党政办公室
BG080210	YYRQ	用印日期	C	8	O		格式: YYYYMMDD	TB040003	党政办公室
BG080211	YYPZRH	用印批准人号	C	20	M			TB010021	党政办公室
BG080212	YYPZRQ	用印批准日期	C	8	O		格式: YYYYMMDD	TB040003	党政办公室
BG080213	SQRGH	申请人教工号	C	20	M			TB010021	党政办公室
BG080214	SQRSZBM	申请人所在部门	C	20	M				党政办公室
BG080215	YYSQRQ	用印申请日期	C	8	O		格式: YYYYMMDD	TB040003	党政办公室
BG080216	BMFZRJGH	部门负责人教工号	C	20	M			TB010021	党政办公室

BG080217	ZXRGH	执行人教工号	C	20	M			TB010021	党政办公室
----------	-------	--------	---	----	---	--	--	----------	-------

3.9.9 日常办公数据类

3.9.9.1 BG0901 日程子类

[描述] 本数据子类规定了日程安排数据项。

[关联] 本数据子类与其他子类无关联。

[组成] 本数据类由 14 个数据项组成，见表 28。

表 28 BG0901 日程子类表

编号	数据项名	中文简称	类型	长度	约束	值空间	解释/举例	引用编号	数据源
BG090101	RCLX	日常类型	C	20	M				党政办公室
BG090102	SXMC	事项名称	C	200	M				党政办公室
BG090103	NR	内容	T		M				党政办公室
BG090104	SXDD	事项地点	C	180	M				党政办公室

BG090105	CJR	参加人	C	200	O		参加人姓名列表, 用逗号隔开		党政办公室
BG090106	JJCDM	紧急程度码	C	1	M	GB-JJCD 紧急程度代码			党政办公室
BG090107	KSRQ	开始日期	C	8	M		格式: YYYYMMDD	TB040003	党政办公室
BG090108	KSSJ	开始时间	C	6	M		格式: HHMMSS	TB040004	党政办公室
BG090109	JSRQ	结束日期	C	8	M		格式: YYYYMMDD	TB040003	党政办公室
BG090110	JSSJ	结束时间	C	6	M		格式: HHMMSS	TB040004	党政办公室
BG090111	RCCJRH	日程创建人号	C	20	M		教工号	TB010021	党政办公室
BG090112	RCCJRQ	日程创建日期	C	8	M		格式: YYYYMMDD	TB040003	党政办公室
BG090113	RCCJSJ	日程创建时间	C	6	M		格式: HHMMSS	TB040004	党政办公室
BG090114	GKFW	公开范围	C	100	O				党政办公室

3.9.9.2 BG0902 用车子类

[描述] 本数据子类规定了公车使用数据项。

[关联] 本数据子类与其他子类无关联。

[组 成] 本数据类由 13 个数据项组成，见表 29。

表 29 BG0902 用车子类表

编号	数据项名	中文简称	类型	长度	约束	值空间	解释/举例	引用编号	数据源
BG090201	DJRQ	登记日期	C	8	O		格式: YYYYMMDD	TB040003	党政办公室
BG090202	DJSJ	登记时间	C	6	O		格式: HHMMSS	TB040004	党政办公室
BG090203	YCDWH	用车单位号	C	10	O		学校自编	TB020001	党政办公室
BG090204	YCRQ	用车日期	C	8	M		格式: YYYYMMDD	TB040003	党政办公室
BG090205	YCSJ	用车时间	C	6	M		格式: HHMMSS	TB040004	党政办公室
BG090206	YCSY	用车事由	T		O				党政办公室
BG090207	CPH	车牌号	C	10	M				国有资产管理处
BG090208	SJ	司机	C	36	M		姓名	TB010001	党政办公室
BG090209	YCQD	用车起点	C	180	O		起点地址		党政办公室

BG090210	YCZD	用车终点	C	180	O		终点地址		党政办公室
BG090211	XSLC	行驶里程	N	5	O		单位: 千米 (Km)		党政办公室
BG090212	YCFY	用车费用	M		O		单位: 元		党政办公室
BG090213	YCJFGZ	用车计费规则	C	200	O				党政办公室

3.9.9.3 BG0903 电话簿子类

[描述] 本数据子类规定了单位电话簿信息的数据项。

[关联] 本数据子类与其他子类无关联。

[组成] 本数据类由 4 个数据项组成，见表 30。

表 30 BG0903 电话簿子类表

编号	数据项名	中文简称	类型	长度	约束	值空间	解释/举例	引用编号	数据源
BG090301	DHXMC	电话项名称	C	60	O		单位、个人及其他		党政办公室
BG090302	DHXDZ	电话项地址	C	180	O				党政办公室

BG090303	DHH	电话号	C	30	O			TB030003	党政办公室
BG090304	DHXFBFW	电话项发布范围	C	200	O				党政办公室

3.9.9.4 BG0904 来访接待子类

[描述] 本数据子类规定了信访信息的数据项。

[关联] 本数据子类与其他子类无关联。

[组成] 本数据类由 13 个数据项组成，见表 31。

表 31 BG0904 来访接待子类表

编号	数据项名	中文简称	类型	长度	约束	值空间	解释/举例	引用编号	数据源
BG090401	LFTBH	来访团编号	C	7	M		YYYYLLLL4 位年号+3位流水号		党政办公室
BG090402	LFTC	来访团长	C	36	M		团长或主要来访者姓名	TB010001	党政办公室
BG090403	LFMD	来访目的	C	200	O				党政办公室
BG090404	ZRS	总人数	N	3	O				党政办公室

BG090405	LXRQ	来校日期	C	8	M	GB-FYWTLB 反映问题类别 代码	格式: YYYYMMDD	TB040003	党政办公室
BG090406	LXSJ	来校时间	C	6	M		格式: HHMMSS	TB040004	党政办公室
BG090407	LXRQ	离校日期	C	8	O		格式: YYYYMMDD	TB040003	党政办公室
BG090408	LXSJ	离校时间	C	6	O		格式: HHMMSS	TB040004	党政办公室
BG090409	JSDWH	接收单位号	C	10	M		接收单位号	TB020001	党政办公室
BG090410	ZJDRH	主接待人号	C	20	O		出面接待领导教工号	TB010021	党政办公室
BG090411	JDRH	接待人号	C	20	O		负责具体事务人教工号	TB010021	党政办公室
BG090412	RCAP	日程安排	T		M				党政办公室
BG090413	HTNR	会谈内容	T		O				党政办公室

3.9.9.5 BG0905 信访子类

[描述] 本数据子类规定了信访信息的数据项。

[关联] 本数据子类与其他子类无关联。

[组成] 本数据类由 32 个数据项组成，见表 32。

表 32 BG0905 信访子类

编号	数据项名	中文简称	类型	长度	约束	值空间	解释/举例	引用编号	数据源
BG090501	LXBH	来信编号	C	8	M		YYYYLLLL4 位年号+4 位流水号		党政办公室
BG090502	GLBH	关联编号	C	40	O		YYYYLLLL4 位年号+ 4 位流水号 与本信有关的其他信编号列表, 用逗号隔开		党政办公室
BG090503	SXJDRH	收信接待人号	C	20	O			TB010021	党政办公室
BG090504	SXRQ	收信日期	C	8	M		格式: YYYYMMDD	TB040003	党政办公室
BG090505	FYWTLBM	反映问题类别码	C	2	M	GB-FYWTLB 反映问题类别代码	09 党务; 10 教学		党政办公室
BG090506	XFBT	信访标题	C	60	O				党政办公室
BG090507	NRZY	内容摘要	C	200	O				党政办公室
BG090508	LXNR	来信内容	T		O		电子文件内容		党政办公室
BG090509	XFFJ	信访附件	C	200	O				党政办公室
BG090510	LXLFTJM	来信来访途径码	C	1	O		学校自编		党政办公室
BG090511	LXLFR	来信来访人	C	30	O		信访人姓名		党政办公室

TB010011	SFZJH	身份证件号	C	20	M		如：居民身份号等		党政办公室
BG090512	LXLFRDW	来信来访人单位	C	20	O			TB020001	党政办公室
BG090513	LXRLXDH	来信人联系电话	C	30	O		来信人联系电话	TB030004	党政办公室
BG090514	LXRDZXX	来信人电子信箱	C	40	O		来信人联系电话	TB030006	党政办公室
BG090515	LXRJSTYH	来信人即时通讯号	C	30	O		如 MSN/QQ 等号码	TB030008	党政办公室
BG090516	LXRTYDZ	来信人通讯地址	C	180	O		来信人通讯地址	TB030002	党政办公室
BG090517	XFBM	信访部门	C	20	O			TB020001	党政办公室
BG090518	XFBGSYJ	信访办公室意见	T		O				党政办公室
BG090519	XLDJGH	校领导教工号	C	20	M			TB010021	党政办公室
BG090520	XLDYJ	校领导意见	T		O				党政办公室
BG090521	CLDWH	处理单位号	C	20	O		信访处理的单位号	TB020001	党政办公室
BG090522	CBDWFJ	承办单位附件	C	200	O				党政办公室
BG090523	DWLXRH	单位联系人号	C	20	O		处理单位联系人教工号	TB010021	党政办公室
BG090524	DWLXDH	单位联系电话	C	30	O		处理单位联系电话		党政办公室
BG090525	FKLX	回复方式	C	2	O				党政办公室

BG090526	FKBT	回复标题	C	60	O				党政办公室
BG090527	FKNR	回复内容	T		O				党政办公室
BG090528	SFHFXXFR	是否回复信访人	C	1	O	GB-SFBZ 是否标志代码			党政办公室
BG090529	HFRQ	回复日期	C	8	O		格式: YYYYMMDD	TB040003	党政办公室
BG090530	SFSDXFR	是否送达信访人	C	1	O	GB-SFBZ 是否标志代码			党政办公室
BG090531	SDRQ	送达日期	C	8	O		格式: YYYYMMDD	TB040003	党政办公室

3.10 HQ 后勤管理数据子集

3.10.1 学生生活、运动概况数据类

3.10.1.1 食堂基本数据子类

[描述] 本数据子类规定了食堂的基本数据项。

[关联] 本数据子类与其他数据子类无关联。

[组成] 本数据类由 9 个数据项组成，见表 14。

表 174 H0101 食堂基本子数据类表

编号	数据项名	中文简称	类型	长度	约束	值空间	解释/举例	引用编号	数据源
HQ010101	STBH	食堂编号	C	20	M	学校自编			
HQ010102	STMC	食堂名称	C	60	M				
HQ010103	STDDE	食堂地点	C	180	M				
HQ010104	XQH	校区号	C	2	M				
HQ010105	STFZRXM	食堂负责人姓名	C	60	M			TB010001	
HQ010106	STFZRSFZJH	食堂负责人身份证件号	C	20	M			TB010011	
HQ010107	STCKS	食堂窗口数	C	20	M				
HQ010108	JZMJ	建筑面积	N	8	M				
HQ010109	SFXXZZJY	是否学校自主经营	C	2	M	GB-SFBZ 是否标志代码			

3.10.1.2 宿舍基本数据子类

[描述] 本数据子类规定了学生宿舍的基本数据项。

[关联] 本数据子类与其他数据子类无关联。

[组成] 本数据类由 11 个数据项组成，见表 14。

表 174 H0102 学生宿舍基本子数据类表

编号	数据项名	中文简称	类型	长度	约束	值空间	解释/举例	引用编号	数据源
HQ010201	SSBH	宿舍编号	C	20	M	学校自编			
HQ010202	SSMC	宿舍名称	C	60	M				
HQ010203	LDMC	楼栋名称	C	60	M				
HQ010204	SSQMC	宿舍区名称	C	60	M				
HQ010205	XQH	校区号	C	2	M				
HQ010206	RZLB	入住人员类别	C	6	M	XB-XSLB 学生类别代码			
HQ010207	XBXX	性别限制	C	4	M		男, 女, 混合		
HQ010208	SSFZRJGH	宿舍负责人教工号	C	20	M			TB010021	
HQ010209	SSGLRYS	宿舍管理人员数	C	2	M				
HQ010210	SSFJS	宿舍房间数	C	4	O				
HQ010211	JZMJ	建筑面积	N	8	M				

3.10.1.3 运动场基本数据子类

[描述] 本数据子类规定了学校运动场的基本数据项。

[关 联] 本数据子类与其他数据子类无关联。

[组 成] 本数据类由 8 个数据项组成，见表 14。

表 174 H0103 学校运动场基本子数据类表

编号	数据项名	中文简称	类型	长度	约束	值空间	解释/举例	引用编号	数据源
HQ010301	YDCBH	运动场编号	C	20	M	学校自编			
HQ010302	YDCMC	运动场名称	C	60	M				
HQ010303	YDCDZ	运动场地址	C	180	M				
HQ010304	XQH	校区号	C	2	M				
HQ010305	YDCYT	运动场用途	C	60	M				
HQ010306	SFSNYDC	是否室内运动场	C	2	M	GB-SFBZ 是否标志代码			
HQ010307	JZMJ	建筑面积	N	8	M				
HQ010308	YDCFZRJGH	运动场负责人教工号	C	20	M			TB010021	

4 YRCTIMI 编码规则

4.1 单位

《黄河水利职业技术学院-信息系统数据字典（部门编码 20170104）.xls》。

4.2 人员

《黄河水利职业技术学院-信息系统数据字典（★人员编号 V.0922）.xlsx》。

4.3 资产

《黄河水利职业技术学院-信息系统数据字典（地点编码）.xls》。
